

股票代號：3689



湧德電子股份有限公司  
一〇一年度年報

查詢網址：<http://newmops.tse.com.tw>  
刊印日期：中華民國 102 年 5 月 17 日

一、發言人、代理發言人姓名、職稱、聯絡電話及電子郵件信箱：

發言人

姓名：吳昌璞

職稱：財務部經理

聯絡電話：(03)356-8600

電子郵件信箱：elton.wu@ude-corp.com

代理發言人

姓名：王宏裕

職稱：稽核室經理

聯絡電話：(03)356-8600

電子郵件信箱：alan.wang@ude-corp.com

二、總公司、分公司、工廠之地址及電話：

總公司：桃園縣桃園市同德十一街 58 號 8 樓之 1

電話：(03)356-8600

東莞廠：廣東省東莞市虎門鎮路東村新園路 1 號

電話：(0769)85162899

中江廠：四川省德陽市中江縣中江工業集中發展區

電話：(0838)7135678

三、股票過戶機構之名稱、地址、網址及電話：

名稱：台新國際商業銀行股份有限公司股務代理部

地址：台北市建國北路一段 96 號 B1

網址：<http://www.taishinbank.com.tw>

電話：(02)2504-8125

四、最近年度財務報告簽證會計師姓名、事務所名稱、地址、網址及電話：

簽證會計師：虞成全、張耿禧會計師

事務所名稱：勤業眾信聯合會計師事務所

地址：台北市民生東路三段 156 號 12 樓

網址：<http://www.deloitte.com/tw>

電話：(02)2545-9988

五、海外有價證券掛牌買賣之交易場所名稱及查詢該海外有價證券資訊之方式：無。

六、公司網址：<http://www.ude-corp.com>

# 湧德電子股份有限公司

## 一〇一年度年報目錄

	頁次
壹、致股東報告書	3
一、一〇一年度營業結果	3
二、一〇二年度營業計畫概要	4
三、未來公司發展策略	4
四、外部競爭環境、法規及總體經營環境之影響	4
貳、公司簡介	5
一、設立日期	5
二、公司沿革	5
參、公司治理報告	6
一、組織系統	6
二、董事、監察人、總經理、副總經理、協理、各部門及分支機構主管資料	8
三、公司治理運作情形	19
四、會計師公費資訊	28
五、更換會計師資訊	28
六、公司之董事長、總經理、負責財務或會計事務之經理人，最近一年內曾任職於簽證會計師所屬事務所或其關係企業者	28
七、最近年度及截至年報刊印日止，董事、監察人、經理人及持股比例超過百分之十之股東股權移轉及股權質押變動情形	29
八、持股比例占前十名股東，其相互間為關係人或為配偶、二親等以內之親屬關係之資訊	30
九、公司、公司之董事、監察人、經理人及公司直接或間接控制之事業對同一轉投資事業之持股數，並合併計算綜合持股比例	30
肆、募資情形	31
一、資本及股份	31
二、公司債辦理情形	35
三、特別股辦理情形	35
四、海外存託憑證之辦理情形	35
五、員工認股權憑證辦理情形	35
六、限制員工權利新股及併購或受讓他公司股份發行新股辦理情形	35
七、資金運用計劃執行情形	36
伍、營運概況	37
一、業務內容	37
二、市場及產銷概況	45
三、最近二年度及截至年報刊印日止從業員工資料	51
四、環保支出資訊	51
五、勞資關係	51
六、重要契約	53
陸、財務概況	54
一、最近五年度簡明資產負債表及損益表	54
二、最近五年度財務分析	58
三、最近年度財務報告之監察人審查報告	61

四、最近年度財務報表	62
五、最近年度經會計師查核簽證之母子合併財務報表	62
六、公司及其關係企業最近年度及截至年報刊印日止，如有發生財務週轉困難情事，應列明其對本公司財務狀況之影響	62
柒、財務狀況及財務績效之檢討分析與風險事項	63
一、財務狀況	63
二、財務績效	64
三、現金流量	65
四、最近年度重大資本資出對財務業務之影響	65
五、最近年度轉投資政策其獲利或虧損之主要原因與其改善計劃及未來因應措施	65
六、風險事項應分析評估最近年度及截至年報刊印日止之下列事項	66
七、其他重要事項	70
捌、特別記載事項	71
一、關係企業相關資料	72
二、最近年度及截至年報刊印日止，私募有價證券辦理情形	73
三、最近年度及截至年報刊印日止，子公司持有或處份本公司股票情形	73
四、其他必要補充說明事項	73
玖、證券交易法第三十六條第二項第二款，對股東權益或證券價格重大影響事項	73
財務報告	76
母子公司合併財務報告	139

# 壹、致股東報告書

各位股東女士、先生：

湧德電子股份有限公司一〇二年股東常會，承蒙各位股東在百忙中撥冗參加。本人謹代表公司及全體員工感謝各位對本公司的支持與愛護。茲將本公司一〇一年度營業結果及未來營運計畫概要報告如下：

## 一、一〇一年度營業結果

### (一)營業實施成果

本公司一〇一年度合併營業收入淨額及稅前淨利分別為 3,875,539 仟元及 538,728 仟元，較一〇〇年度分別成長 11%及 12%，經營績效尚穩定成長，隨著既有應用領域桌上型電腦之穩固基礎，網通及消費性電子產品應用領域的開拓成效亦趨顯現，加以精實工廠管理、製程逐步優化及自動化程度改良及提升，有效控制直接人員之任用人數，化解大陸勞工工資上漲之成本衝擊，帶動經營績效穩定成長，更因股票順利上櫃，讓公司信譽提升，人才吸引及留任相對容易，更建立未來資金籌措的暢通管道，奠定未來永續成長的重要基礎。

(二)預算執行情形：一〇一年度未公開財務預測，故無預算達成情形。

(三)財務收支及獲利能力分析：

單位：%；倍；元

項 目		100 年度	101 年度	
財務結構	負債占資產比率(%)	31.76	33.15	
	長期資金占固定資產比率(%)	13,173.25	17,312.92	
償債能力	流動比率(%)	200.52	199.18	
	速動比率(%)	190.34	188.05	
	利息保障倍數(倍)	103.77	160.02	
獲利能力	資產報酬率(%)	19.56	16.82	
	股東權益報酬率(%)	27.31	24.80	
	占實收資本比率(%)	營業利益	55.35	40.34
		稅前純益	71.46	75.51
	純益率(%)	10.17	11.57	
每股盈餘(元)追溯調整	6.08	7.08		

本公司 101 年財務結構、償債能力及獲利能力各項指標與 100 年度大致相當，呈現穩健的數據，並無異常情事。

### (四)研究發展狀況

本公司不斷研發產品設計並改良製程，深化客製化能力，提供客戶更好的服務及解決方案，建立客戶長期信賴。

## 二、一〇二年度營業計畫概要

### (一)經營方針

展望一〇二年度，大陸勞工工資仍不斷高漲，本公司除持續工廠製程優化及提升自動化程度外，更加速將組裝線產能逐步內陸化發展，分散沿海工廠勞工短缺之風險，此外，明訂今年在網通產品及消費性電子產品等應用領域之拓展目標，期以領先之技術層次，厚實之管理根基，穩固之市場地位，輔以新客戶之拓展，使本公司穩定成長之目標逐步達成。

### (二)預期銷售數量及其依據

本公司根據一〇一年度之實際數、評估最近之接單情形與產業資訊判斷，並隨著網路應用之蓬勃發展，網路連接器市場規模亦隨之擴展，本公司持續拓展業務並擴充產能，預計一〇二年度之銷售量將會持續上升。

### (三)重要產銷政策

#### 1. 生產政策

- (1)改善現行生產作業流程，達到自動化生產及成本降低之目的。
- (2)確認產品生產模式，制訂有效及合理的生產規範。
- (3)透過製成優化，降低在製品庫存，強化庫存管理。

#### 2. 行銷政策

因應新應用領域不斷擴增的成長趨勢，確保並積極加強與國內、外主要客戶的合作關係。

## 三、未來公司發展策略

鑑於未來發展需求，對內將持續製程優化及改善，提高自動化能力，降低人力及庫存管理成本；對外則積極拓展海外市場，以期創造最大利潤。

## 四、外部競爭環境、法規及總體經營環境之影響

由於中國大陸十二五計畫的實施，勞動薪資逐步提高且大陸沿海缺工情形嚴重，本公司雖已逐步規劃調高大陸工廠之人工薪資，但仍需面臨外在勞動薪資不斷上升及缺工持續惡化的壓力，本公司透過生產自動化及流程改造，並逐步擴大四川生產基地之產能規模，有效降低人工需求，降低外部競爭環境之影響。最後，感謝我們的客戶、各位股東女士、先生以及努力不懈的員工，對您們長久以來的不斷支持，致上最誠摯的謝忱。敬祝各位股東女士、先生  
身體健康 萬事如意

董事長：陳伯榕  
經理人：陳旻徹  
會計主管：吳昌璞

## 貳、公司簡介

一、設立日期：中華民國 94 年 3 月 18 日

二、公司沿革

日期	重要記事
民國 94 年 3 月	成立湧德電子股份有限公司，實收資本額為新台幣 10,000,000 元。
民國 95 年 12 月	強化產品開發，陸續取得台灣、中國大陸及美國 20 餘項專利。
民國 96 年 12 月	辦理現金增資，陸續引進國內四家創投法人，強化公司資金來源，實收資本額達新台幣 304,496,670 元。
民國 97 年 1 月	取得東莞及四川二家工廠 100% 股權。
民國 97 年 8 月	辦理現金增資，強化公司資金來源，實收資本額達新台幣 482,857,790 元。
民國 98 年 8 月	大陸子公司四川工廠建置電鍍生產線。
民國 98 年 8 月	辦理現金增資，實收資本額達新台幣 527,114,940 元。
民國 98 年 9 月	首次公開發行。
民國 99 年 10 月	員工行使認股權，實收資本額達新台幣 532,114,940 元。
民國 99 年 12 月	登錄興櫃市場交易。
民國 100 年 4 月	員工行使認股權，實收資本額達新台幣 537,114,940 元。
民國 100 年 5 月	天下雜誌 2010 年 1000 大製造業排名第 740 名、電腦週邊與零組件排名第 86 名。
民國 100 年 9 月	辦理盈餘及員工紅利轉增資發行新股，實收資本額達新台幣 573,970,690 元。
民國 100 年 10 月	辦理現金增資發行新股，實收資本額達 613,970,690 元。
民國 101 年 5 月	天下雜誌 2011 年 1000 大製造業排名第 679 名、電腦週邊與零組件排名第 73 名。
民國 101 年 10 月	辦理現金增資，實收資本額達新台幣 675,970,690 元。
民國 101 年 10 月	股票上櫃市場交易。
民國 102 年 5 月	天下雜誌 2012 年 2000 大製造業排名第 611 名、電腦週邊與零組件排名第 66 名。

## 參、公司治理報告

### 一、組織系統

#### (一)組織結構

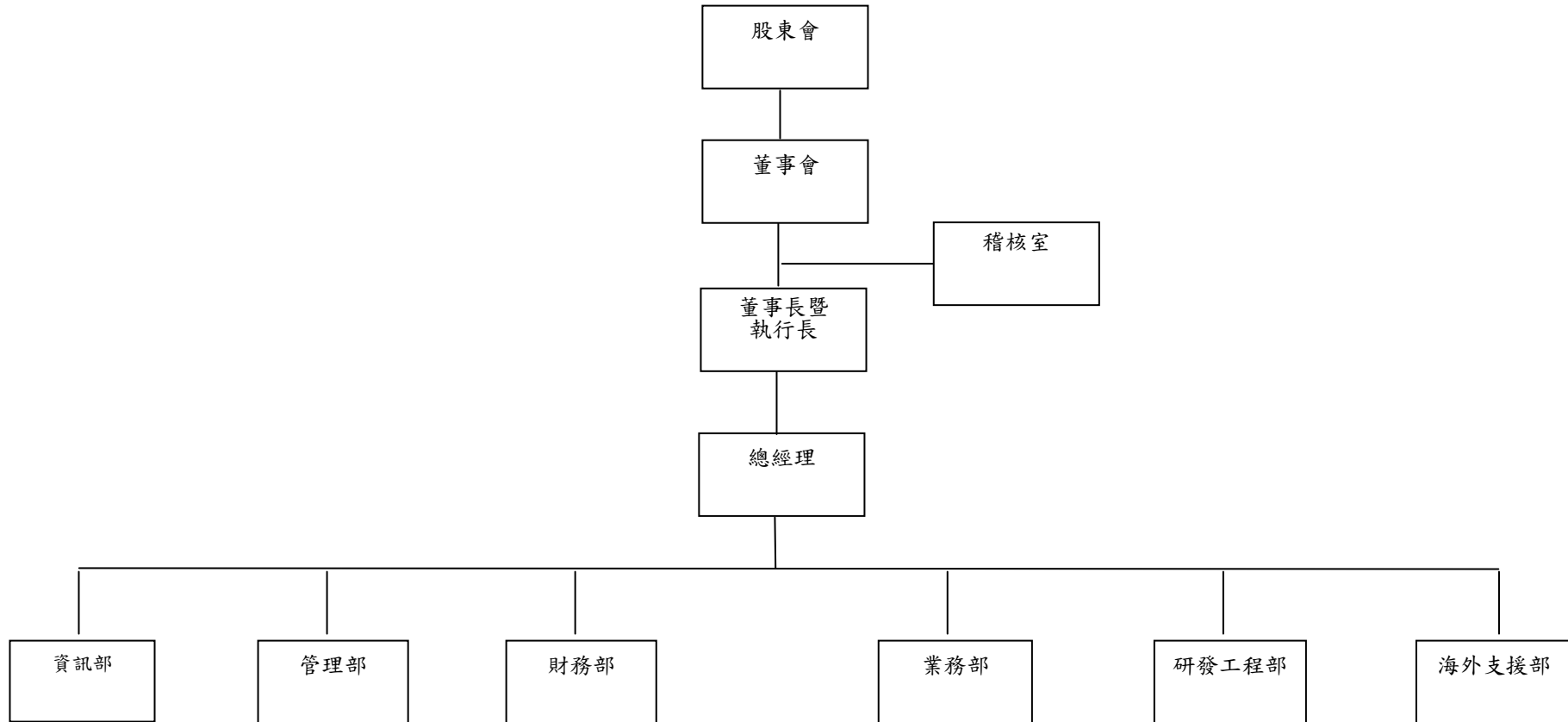



(二)各主要部門所營業務：

部 門	工作職掌
董事長暨執行長	對公司經營業務做成政策性指示及目標方針之訂定。
總經理	執行董事會之決議，綜理公司一切事務。
稽核室	掌理公司有關內部稽核之工作。
資訊部	負責公司有關資訊管理之工作。
管理部	掌理公司有關行政庶務、人力資源管理之工作。
財務部	掌理公司有關財務管理及會計帳務之工作。
業務部	負責本公司產品之銷售、新客戶開發、客戶徵信及服務、處理客戶申訴及退貨等。
研發工程部	負責本公司所生產產品之研發及設計規格規劃等。
海外支援部	主要管理海外轉投資公司之業務。

二、董事、監察人、總經理、副總經理、協理、各部門及分支機構主管資料

(一)董事及監察人資料

1.董事及監察人資料表

102年4月22日單位：股；%

職稱	姓名	選(就)任日期	任期(年)	初次選任日期	選任時持有股份		現在持有股份		配偶、未成年子女現在持有股份		利用他人名義持有股份		主要經(學)歷	目前兼任本公司及其他公司之職務	具配偶或二親等以內關係之其他主管、董事或監察人		
					股數(股)	持股比率	股數(股)	持股比率	股數(股)	持股比率	股數(股)	持股比率			股數(股)	持股比率	職稱
董事長暨執行長	陳伯榕	100.11.17	3年	96.08.07	1,886,299	3.07%	1,886,299	2.79%	416,556	0.62%	0	0	舊金山州立大學MBA 宣德科技(股)公司副董事長暨總經理	倍微科技(股)公司獨立董事 光環科技(股)公司獨立董事 MELODYTEK LTD.董事 GLOBAL ONNECTION(SAMOA) HOLDING INC.董事, SUNDERLAND INC.董事, SAN FRANCISCO INC.董事, ALL FIRST INT'L CO.LTD.董事, ORIENT EXPRESS INT'L CO.LTD.董事	無	無	無
董事暨總經理	陳旻微	100.11.17	3年	96.08.07	1,887,559	3.07%	1,887,559	2.79%	0	0	0	0	英國桑德蘭大學自動控制碩士 宣德科技(股)公司副總經理	東莞建冠塑膠電子有限公司總經理 中江湧德電子有限公司董事暨總經理	董事	陳綺玲	姊弟
董事	新揚投資(股)公司 代表人：王樂群	100.11.17	3年	100.11.17	723,892	1.18%	723,892	1.07%	0	0	0	0	清華大學工業工程碩士 新揚管理顧問(股)公司專案經理	新揚管理顧問(股)公司副總經理 網際智慧(股)公司董事(法人代表人) 光環科技(股)公司董事(法人代表人) 公準精密工業公司董事(法人代表人) 捷訊科技(股)公司(法人代表人) 京畿(股)公司(法人代表人) 英雄電影(股)公司(法人代表人) 益登科技(股)公司董事 柏友照明科技(股)公司董事 怡康軟體(股)公司監察人 偉電科技(股)公司監察人	無	無	無
董事	春堂投資有限公司 代表人：楊靜熙	100.11.17	3年	100.11.17	1,200,000	1.95%	1,200,000	1.78%	0	0	0	0	美國加州西岸大學電子系 美國福康科技執行長	PalPilot Internation Corp.連接器業務部處長	無	無	無
董事	陳綺玲	100.11.17	3年	96.08.07	1,210,489	1.97%	1,210,489	1.79%	0	0	0	0	仁德醫校 鋼琴教師	無	董事暨總經理	陳旻微	姊弟
董事	姚德彰	100.11.17	3年	100.11.17	362,900	0.59%	362,900	0.54%	104,150	0.15%	0	0	南加大電機所碩士 台灣大學財經所碩士 旭邦管顧副總經理 大亞創投總經理	泰藝電子(股)公司監察人 電笛克光學(股)公司董事 建騰創達科技(股)公司董事(法人代表人) 久元電子(股)公司獨立董事	無	無	無

職稱	姓名	選(就)任日期	任期(年)	初次選任日期	選任時持有股份		現在持有股份		配偶、未成年子女現在持有股份		利用他人名義持有股份		主要經(學)歷	目前兼任本公司及其他公司之職務	具配偶或二親等以內關係之其他主管、董事或監察人		
					股數(股)	持股比率	股數(股)	持股比率	股數(股)	持股比率	股數(股)	持股比率			職稱	姓名	關係
獨立董事	范光照	100.11.17	3年	100.11.17	0	0	0	0	0	0	0	0	英國曼徹斯特科技大學機械工程博士 台灣大學慶齡工業研究中心主任 台灣大學工業工程研究所所長 台灣大學工學院副院長 台大創新育成公司法人董事代表人	台灣大學機械工程系教授 德律科技(股)公司董事 台大創新育成(股)公司監察人	無	無	無
獨立董事	劉學愚	100.11.17	3年	100.11.17	0	0	0	0	0	0	0	0	輔仁大學電子工程系 惠普科技製造業務部經理 普訊(股)公司副總經理	台大創新育成(股)公司總經理 華夏資融(股)公司董事(法人代表人) 華藝數位(股)公司監察人(法人代表人) 博大(股)公司董事(法人代表人) 精品科技(股)公司董事(法人代表人) 中研應用感測科技(股)公司董事(法人代表人) 倍微科技(股)公司獨立董事 愛爾達科技(股)公司監察人 驛陞科技(股)公司獨立董事 海華科技(股)公司獨立董事	無	無	無
獨立董事	王緒玲	100.11.17	3年	100.11.17	0	0	0	0	0	0	0	0	政治大學會計系學士 惠普科技會計部經理 普訊(股)公司副總經理暨財務長	華擎科技(股)公司監察人 德律科技(股)公司董事 柏強(股)公司董事	無	無	無
監察人	簡長春	100.11.17	3年	96.08.07	467,394	0.76%	467,394	0.69%	176,478	0.26%	0	0	成功工商汽車修護科 大明紙器工業(股)公司副總經理 盛昌榮貿易(股)公司總經理	大明紙器工業(股)公司董事長 金華乙企業(股)公司董事	無	無	無
監察人	葉作煙	100.11.17	3年	100.11.17	308,184	0.50%	308,184	0.46%	0	0	0	0	醒吾技術學院觀光科	緯格科技(股)公司工程師	無	無	無
監察人	郭仕儀	100.11.17	3年	100.11.17	0	0	0	0	0	0	0	0	輔仁大學會計系 宣德科技(股)公司投資部經理	位速科技(股)公司財務經理 精泉科技(股)公司董事(法人代表人) 東莞位速科技(股)公司監察人(法人代表人)	無	無	無

(二)法人股東之主要股東

法人股東名稱	法人股東之主要股東
新揚投資股份有限公司	台元紡織股份有限公司(82.86%) 台文針織股份有限公司(17.14%)
春堂投資有限公司	牛濟滄(100%)

資料來源:由法人股東提供

(三)法人股東之主要股東為法人者其主要股東

法人名稱	法人之主要股東
台元紡織股份有限公司	裕隆汽車製造(股)公司(20.85%)、財團法人嚴慶齡工業發展基金會(14.24%)、立元投資(股)公司(7.17%)、永舜投資(股)公司(6.82%)、立朋投資(股)公司(5.61%)、台文針織(股)公司(3.91%)、元威投資(股)公司(3.10%)、京裕投資(股)公司(1.5%)
台文針織股份有限公司	英屬維京群島萬達公司(72.51%)、台元紡織(股)公司(21.97%)、裕隆汽車製造(股)公司(5.09%)

資料來源:由法人股東提供

(四)董事或監察人是否具有五年以上商務、法律、財務或公司業務所須之工作經驗，並符合下列情事

姓名 (註1)	是否具有五年以上工作經驗 及下列專業資格			符合獨立性情形(註1)										兼任其他公開發 行公司獨立董事 家數
	商務、法 務、財 務、會 計或 公 司 業 務 所 須 相 關 科 系 公 私 立 大 專 校 講 師 以 上	法 官、 檢 察 官、 律 師、 會 計 師 或 其 他 與 公 司 業 務 所 需 之 國 家 考 試 及 格 領 有 證 書 之 專 門 職 業 及 技 術 人 員	商 務、 法 務、 財 務、 會 計 或 公 司 業 務 所 須 之 工 作 經 驗	1	2	3	4	5	6	7	8	9	10	
董事長暨執行長： 陳伯榕			√				√	√	√	√	√	√	√	2
董事暨總經理： 陳旻徹			√					√	√	√		√	√	無
董事： 新揚投資股份有限 公司 代表人：王樂群			√	√	√		√	√	√	√	√	√		無
董事： 春堂投資有限公司 代表人：楊靜熙			√	√	√		√	√	√	√	√	√		無
董事：陳綺玲			√	√	√			√	√	√		√	√	無
董事：姚德彰			√	√	√	√	√	√	√	√	√	√	√	1
獨立董事：范光照	√		√	√	√	√	√	√	√	√	√	√	√	無
獨立董事：劉學愚			√	√	√	√	√	√	√	√	√	√	√	3
獨立董事：王緒玲			√	√	√	√	√	√	√	√	√	√	√	無
監察人：簡長春			√	√	√		√	√	√	√	√	√	√	無
監察人：葉作煙			√	√	√	√	√	√	√	√	√	√	√	無
監察人：郭仕儀			√	√	√	√	√	√	√	√	√	√	√	無

註：各董事、監察人於選任前二年及任職期間符合下述各條件者，請於各條件代號下方空格中打“√”。

- (1) 非為公司或其關係企業之受僱人。
- (2) 非公司或其關係企業之董事、監察人(但如為公司或其母公司、公司直接及間接持有表決權之股份超過百分之五十之子公司之獨立董事者，不在此限)。
- (3) 非本人及其配偶、未成年子女或以他人名義持有公司已發行股份總額百分之一以上或持股前十名之自然人股東。
- (4) 非前三款所列人員之配偶、二親等以內親屬或五親等以內直系血親親屬。
- (5) 非直接持有公司已發行股份總額百分之五以上法人股東之董事、監察人或受僱人，或持股前五名法人股東之董事、監察人或受僱人。
- (6) 非與公司有財務或業務往來之特定公司或機構之董事(理事)、監察人(監事)、經理人或持股百分之五以上股東。
- (7) 非為公司或關係企業提供商務、法務、財務、會計等服務或諮詢之專業人士、獨資、合夥、公司或機構之企業主、合夥人、董事(理事)、監察人(監事)、經理人及其配偶。
- (8) 未與其他董事間具有配偶或二親等以內之親屬關係。
- (9) 未有公司法第30條各款情事之一。
- (10) 未有公司法第27條規定以政府、法人或其代表人當選。

## (五)總經理、副總經理、協理、各部門及分支機構主管資料

單位：股

職稱	姓名	就任日期	持有股份		配偶、未成年子女持有股份		利用他人名義持有股份		主要經(學)歷	目前兼任其他公司之職務	具配偶或二親等以內關係之經理人		
			股數(股)	持股比率	股數(股)	持股比率	股數(股)	持股比率			職稱	姓名	關係
執行長	陳伯榕	94.07.01	1,886,299	2.79%	416,556	0.62%	0	0	舊金山州立大學MBA 宣德科技(股)公司副董事長暨總經理	倍微科技(股)公司獨立董事 光環科技(股)公司獨立董事 MELODYTEK LTD.董事 GLOBAL ONNECTION(SAMOA) HOLDING INC.董事, SUNDERLAND INC.董事, SAN FRANCISCO INC.董事, ALL FIRST INT'L CO.LTD.董事, ORIENT EXPRESS INT'L CO.LTD.董事	無	無	無
總經理	陳旻微	96.07.01	1,887,559	2.79%	0	0	0	0	英國桑德蘭大學自動控制碩士 宣德科技(股)公司副總經理	東莞建冠塑膠電子有限公司總經理 中江湧德電子有限公司總經理 中江湧德電子有限公司董事	無	無	無
海外支援部副總經理	張建祥	97.01.01	454,350	0.67%	0	0	0	0	高雄工專模具科 宣德科技(股)公司昆山廠廠長	東莞建冠塑膠電子有限公司董事	無	無	無
業務部經理	石育展	94.07.16	734,006	1.09%	38,204	0.06%	0	0	輔仁大學國貿系 台達電子(股)公司業務課長 宣德科技(股)公司業務經理	無	無	無	無
研發工程部經理	游智清	94.07.01	437,097	0.65%	63,674	0.09%	0	0	中原大學化工研究所 台達電子(股)公司研發副理 宣德科技(股)公司技術經理	無	無	無	無
海外支援部副總經理	陸芝衡	97.01.01	278,185	0.41%	0	0	0	0	龍華工專自動控制科 宣德科技(股)公司東莞廠工程處長	中江湧德電子有限公司董事	無	無	無
財務部經理	吳昌璞	94.07.01	431,341	0.64%	7,350	0.01%	0	0	淡江大學會計系 台達電子(股)公司會計經理 宣德科技(股)公司會計處長	中江湧德電子有限公司董事	無	無	無

(六)最近年度支付董事、監察人、總經理及副總經理之酬金

1.最近年度(101年)支付董事(含獨立董事)之酬金

單位：新台幣仟元

職稱	姓名	董事酬金								A、B、C及D等 四項總額占稅後 純益之比例		兼任員工領取相關酬金								A、B、C、D、E、 F及G等七項總 額占稅後純益之 比例		有無領取 來自子公司 以外轉 投資事業 酬金					
		報酬(A)		退職退休金 (B)		盈餘分配之酬 勞(C)		業務執行費 用(D)		本公司	合併報 表內所 有公司	薪資、獎金及特支費 等(E)		退職退休金(F)		盈餘分配員工紅利(G)		員工認股權憑 證得認購股數 (H)		本公司	合併報 表內所 有公司		本公司	合併報 表內 所有公 司			
		本公 司	合 併 報 表 內 所 有 公 司	本公 司	合 併 報 表 內 所 有 公 司	本公 司	合 併 報 表 內 所 有 公 司	本公 司	合 併 報 表 內 所 有 公 司			本公 司	合 併 報 表 內 所 有 公 司	本公 司	合 併 報 表 內 所 有 公 司	現 金 紅 利 金 額	股 票 紅 利 金 額	現 金 紅 利 金 額	股 票 紅 利 金 額						本公 司	合 併 報 表 內 所 有 公 司	
董事長暨 執行長	陳伯榕																										
董事暨 總經理	陳旻徹																										
董事	新揚投資股份有限 公司																										
董事法人 代表人	王樂群																										
董事	春堂投資有限公司																										
董事法人 代表人	楊靜熙	0	0	0	0	9,185	9,185	310	310	2.14%	2.14%	4,463	4,463	0	0	6,356	0	6,356	0	0	0	0	4.58%	4.58%		無	
董事	陳綺玲																										
董事	姚德彰																										
獨立董事	范光照																										
獨立董事	劉學愚																										
獨立董事	王緒玲																										

酬金級距表

給付本公司各個董事酬金級距	董事姓名			
	前四項酬金總額(A+B+C+D)		前七項酬金總額(A+B+C+D+E+F+G)	
	本公司	合併報表內所有公司	本公司	合併報表內所有公司
低於 2,000,000 元	陳旻徹 新揚投資股份有限公司 春堂投資有限公司 陳綺玲 姚德彰 范光照 劉學愚 王緒玲	陳旻徹 新揚投資股份有限公司 春堂投資有限公司 陳綺玲 姚德彰 范光照 劉學愚 王緒玲	新揚投資股份有限公司 春堂投資有限公司 陳綺玲 姚德彰 范光照 劉學愚 王緒玲	新揚投資股份有限公司 春堂投資有限公司 陳綺玲 姚德彰 范光照 劉學愚 王緒玲
2,000,000 元 (含) ~ 5,000,000 元 (不含)	陳伯榕	陳伯榕	無	無
5,000,000 元 (含) ~ 10,000,000 元 (不含)	無	無	陳伯榕 陳旻徹	陳伯榕 陳旻徹
10,000,000 元 (含) ~ 15,000,000 元 (不含)	無	無	無	無
15,000,000 元 (含) ~ 30,000,000 元 (不含)	無	無	無	無
30,000,000 元 (含) ~ 50,000,000 元 (不含)	無	無	無	無
50,000,000 元 (含) ~ 100,000,000 元 (不含)	無	無	無	無
100,000,000 元以上	無	無	無	無
總計	9 人	9 人	9 人	9 人



2.最近年度(101年)支付監察人之酬金

單位：新台幣仟元

職稱	姓名	監察人酬金						A、B及C等三項總額占稅後純益之比例		有無領取來自子公司以外轉投資事業酬金
		報酬(A)		盈餘分配之酬勞(B)		業務執行費用(C)				
		本公司	合併報表內所有公司(註5)	本公司	合併報表內所有公司(註5)	本公司	合併報表內所有公司(註5)	本公司	合併報表內所有公司(註5)	
監察人	簡長春									
監察人	葉作煙	0	0	2,666	2,666	85	85	0.62%	0.62%	無
監察人	郭仕儀									

給付本公司各個監察人酬金級距	監察人姓名	
	前三項酬金總額(A+B+C)	
	本公司	合併報表內所有公司
低於 2,000,000 元	簡長春 葉作煙 郭仕儀	簡長春 葉作煙 郭仕儀
2,000,000 元(含)~5,000,000 元(不含)	無	無
5,000,000 元(含)~10,000,000 元(不含)	無	無
10,000,000 元(含)~15,000,000 元(不含)	無	無
15,000,000 元(含)~30,000,000 元(不含)	無	無
30,000,000 元(含)~50,000,000 元(不含)	無	無
50,000,000 元(含)~100,000,000 元(不含)	無	無
100,000,000 元以上	無	無
總計	3 人	3 人

### 3.最近年度(101年)支付總經理、副總經理及相當等級者之酬金

單位：新台幣仟元

職稱	姓名	薪資(A)		退職退休金(B)		獎金及特支費等等(C)		盈餘分配之員工紅利金額(D)				A、B、C及D等四項總額占稅後純益之比例(%)		取得員工認股權憑證數額		有無領取來自子公司以外轉投資事業酬金
		本公司	合併報表內所有公司	本公司	合併報表內所有公司	本公司	合併報表內所有公司	本公司		合併報表內所有公司		本公司	合併報表內所有公司	本公司	合併報表內所有公司	
								現金紅利金額	股票紅利金額	現金紅利金額	股票紅利金額					
執行長	陳伯榕	11,906	15,707	0	0	1,725	2,234	17,184	0	17,184	0	6.94%	7.92%	0	0	無
總經理	陳旻徹															
副總經理	張建祥															
副總經理	陸芝衡															
經理	石育展															
經理	游智清															
經理	吳昌璞															

給付本公司各個總經理、副總經理及相當等級者酬金級距	總經理、副總經理及相當等級者人數	
	本公司	合併報表內所有公司
低於 2,000,000 元	無	無
2,000,000 元 (含) ~ 5,000,000 元 (不含)	張建祥 陸芝衡 石育展 游智清 吳昌璞	張建祥 陸芝衡 石育展 游智清 吳昌璞
5,000,000 元 (含) ~ 10,000,000 元 (不含)	陳伯榕 陳旻徹	陳伯榕 陳旻徹
10,000,000 元 (含) ~ 15,000,000 元 (不含)	無	無
15,000,000 元 (含) ~ 30,000,000 元 (不含)	無	無
30,000,000 元 (含) ~ 50,000,000 元 (不含)	無	無
50,000,000 元 (含) ~ 100,000,000 元 (不含)	無	無
100,000,000 元以上	無	無
總計	7 人	7 人

4.配發員工紅利之經理人姓名及配發情形

單位：新台幣仟元

	職稱	姓名	股票紅利金額	現金紅利金額	總計	總額占稅後純益之比例 (%)
經 理 人	執行長	陳伯榕	0	17,184(註)	17,184(註)	3.87%
	總經理	陳旻徹				
	副總經理	張建祥				
	副總經理	陸芝衡				
	經理	石育展				
	經理	游智清				
	經理	吳昌璞				

註：係依 100 年度發放員工紅利比例估列之。

5.分別比較說明本公司及合併報表所有公司於最近二年度支付本公司董事、監察人、總經理、副總經理及相當等級者酬金總額占稅後純益比例之分析並說明給付酬金之政策、標準與組合、訂定酬金之程序，與經營績效及未來風險之關聯性

本公司及合併報表所有公司於最近二年度支付本公司董事、監察人、總經理、副總經理及相當等級者酬金總額占本公司稅後純益比例如下：

職稱	100 年	101 年
	本公司及合併報表所有公司支付本公司董事、監察人、總經理、副總經理及相當等級者酬金總額佔稅後純益比例	本公司及合併報表所有公司支付本公司董事、監察人、總經理、副總經理及相當等級者酬金總額佔稅後純益比例
董事	4.71%	4.58%
監察人	0.75%	0.62%
總經理、副總經理及相當等級者	9.02%	7.92%

本公司 100 年度支付董事、監察人及經理人酬金總額佔稅後純益比重分別為 4.71%、0.75% 及 9.02%，101 年度支付董事、監察人及總經理及副總經理酬金總額佔稅後純益比重分別為 4.58%、0.62% 及 7.92%(現金紅利係估列數，尚未經股東常會決議)。

(2)給付酬金之政策、標準與組合

總經理、副總經理及相當等級者之酬金給付，主要有薪資、獎金及員工紅利等，係依所擔任之職位及對公司之貢獻暨參考同業水準訂定。董事及監察人酬金主要有車馬費及盈餘分派之董監酬勞，車馬費依同業一般水準給付，盈餘分派之董監酬勞係依公司章程而定，依規定提報董事會並經股東會決議通過。

(3)訂定酬金之程序

董事、監察人及經理人之報酬，依規定須由本公司薪資報酬委員會定期評估及訂定薪資報酬，並提送董事會通過後辦理。

(4)經營績效及未來風險之關聯性

董事、監察人之酬金已充分考量本公司營運目標、財務狀況及董監職責。同時有關本公司之重要決策，均會權衡各種風險因素後而為之。

### 三、公司治理運作情形

#### (一)董事會運作情形

本公司自民國 100 年 11 月 17 日起，迄 101 年年報刊印日止共開會 12 次，董事出席情形如下：

職稱	姓名	實際出(列)席 次數(B)	委託出席 次數	實際出(列)席率 (%)(B/A)	備註
董事長暨 執行長	陳伯榕	12	0	100%	100 年 11 月 17 日股東臨時會選任。
董事兼 總經理	陳旻徽	11	0	92%	100 年 11 月 17 日股東臨時會選任。
董事	陳綺玲	12	0	100%	100 年 11 月 17 日股東臨時會選任。
董事	新揚投資股份有限公司 法人代表人王樂群	10	0	91%	100 年 11 月 17 日股東臨時會選任。102 年 4 月 30 日辭任。
董事	春堂投資有限公司 法人代表人楊靜熙	11	0	92%	100 年 11 月 17 日股東臨時會選任。
董事	姚德彰	12	0	100%	100 年 11 月 17 日股東臨時會選任。
獨立董事	范光照	11	0	92%	100 年 11 月 17 日股東臨時會選任。
獨立董事	劉學愚	12	0	100%	100 年 11 月 17 日股東臨時會選任。
獨立董事	王緒玲	12	0	100%	100 年 11 月 17 日股東臨時會選任。
其他應記載事項：					
一、證交法第 14 條之 3 所列事項暨其他經獨立董事反對或保留意見且有紀錄或書面聲明之董事會議決事項，應敘明董事會日期、期別、議案內容、所有獨立董事意見及公司對獨立董事意見之處理：無。					
二、董事對利害關係議案迴避之執行情形，應敘明董事姓名、議案內容、應利益迴避原因以及參與表決情形：無。					
三、當年度及最近年度加強董事會職能之目標（例如設立審計委員會、提昇資訊透明度等）與執行情形評估：本公司未設立審計委員會，董事會若有重大議案則依規定於公開資訊觀測站公告。					

(二)審計委員會運作情形或監察人參與董事會運作情形

1.審計委員會運作情形：本公司未設置審計委員會。

2.監察人參與董事會運作情形

本公司自民國 100 年 11 月 17 日起，迄 101 年年報刊印日止共開會 12 次，監察人出席情形如下：

職稱	姓名	實際列席次數(B)	實際列席率 (%)(B/A)	備註
監察人	簡長春	12	100%	100年11月17日股東臨時會選任。
監察人	葉作煙	12	100%	100年11月17日股東臨時會選任。
獨立職能 監察人	郭仕儀	8	67%	100年11月17日股東臨時會選任。
<p>其他應記載事項：</p> <p>一、監察人之組成及職責：</p> <p>(一)監察人與公司員工及股東之溝通情形(例如溝通管道、方式等)：藉由本公司網站、電話及傳真等通訊方式建立聯絡與溝通管道。</p> <p>(二)監察人與內部稽核主管及會計師之溝通情形(例如就公司財務、業務狀況進行溝通之事項、方式及結果等)。</p> <p>1.稽核主管於稽核項目完成之次月向監察人提報稽核報告，監察人並無反對意見。</p> <p>2.稽核主管列席公司定期性董事會並作稽核業務報告，監察人並無反對意見。</p> <p>3.監察人不定期與會計師以面對面或書面方式進行財務狀況溝通。</p> <p>二、監察人列席董事會如有陳述意見，應敘明董事會日期、期別、議案內容、董事會決議結果以及公司對監察人陳述意見之處理：無。</p>				

(三)公司治理運作情形及其與上市上櫃公司治理實務守則差異情形及原因

項目	運作情形	與上市上櫃公司治理實務守則差異情形及原因
一、公司股權結構及股東權益		
(一)公司處理股東建議或糾紛等問題之方式	本公司設有專責人員負責處理股東建議、疑義及糾紛事項。	無顯著差異
(二)公司掌握實際控制公司之主要股東及主要股東之最終控制者名單之情形	本公司目前與主要股東關係良好，能隨時掌握主要股東名單。	無顯著差異
(三)公司建立與關係企業風險控管機制及防火牆之方式	本公司已訂定對子公司之監理作業並由專人專責關係企業之注意事項。	無顯著差異
二、董事會之組成及職責		
(一)公司設置獨立董事之情形	本公司已設置三席獨立董事。	無顯著差異
(二)定期評估簽證會計師獨立性之情形	本公司已依規定定期評估之。	無顯著差異
三、建立與利害關係人溝通管道之情形	本公司設有發言人，以建立與利害關係人溝通管道。	無顯著差異
四、資訊公開		
(一)公司架設網站，揭露財務業務及公司治理資訊之情形	本公司各項資訊均採透明化，可於公開資訊觀測站查得各項資訊。	無顯著差異
(二)公司採行其他資訊揭露之方式(如架設英文網站、指定專人負責公司資訊之蒐集及揭露、落實發言人制度、法人說明會過程放置公司網站等)	本公司設有專人部門負責公司各項資訊之蒐集及發佈，並已依規定設置並報備相關資料。	無顯著差異
五、公司設置提名、薪酬或其他各類功能性委員會之運作情形	本公司已設置薪酬委員會。	本公司將視實際需求情況，設置其他功能性委員會。
六、公司如依據「上市上櫃公司治理實務守則」訂有公司治理實務守則者，請敘明其運作與所訂公司治理實務守則之差異情形： 本公司目前尚未依據「上市上櫃公司治理實務守則」制定公司治理實務守則，但已有完備之內控制度及各項管理辦法，並已確實執行，控管功能尚稱健全。		
七、其他有助於瞭解公司治理運作情形之重要資訊(如員工權益、僱員關懷、投資者關係、供應商關係、利害關係人之權利、董事及監察人進修之情形、風險管理政策及風險衡量標準之執行情形、客戶政策之執行情形、公司為董事及監察人購買責任保險之情形等)： 本公司依循法令規章制定工作規則，將人權及員工權益之保障明文規範在內，而對於往來之廠商、客戶皆保持互助合作之良好關係，切實履行社會責任。本公司董事、監察人不定期參與國內外各項業務考察，並每年度依法進修時數至少三小時；公司已訂立內控制度、稽核制度及自行評估之評序，控管功能尚稱健全。		
八、如有公司治理自評報告或委託其他專業機構之公司治理評鑑報告者，應敘明其自評(或委外評鑑)結果、主要缺失(或建議)事項及改善情形：本公司無委託其他專業機構之公司治理評鑑報告。		

(四)如有設置薪酬委員會者，應揭露其組成、職責及運作情形

本公司薪資報酬委員會設有委員三人，包括獨立董事范光照、獨立董事劉學愚及獨立董事王緒玲，薪資報酬委員會的組織權責如下：

- 1.定期檢討薪資報酬委員會組織規程並提出修正建議。
- 2.訂定並定期檢討本公司董事、監察人及經理人年度及長期之績效目標與薪資報酬之政策、制度、標準與結構。
- 3.定期評估本公司董事、監察人及經理人之績效目標達成情形，並訂定其個別薪資報酬之內容及數額。訂定並定期檢討董事、監察人及經理人績效評估與薪資報酬之政策、制度、標準與結構。

綜上，本公司薪資報酬委員會係於100年12月8日經董事會決議通過設置，並已訂定薪資報酬委員會組織規程及委任本公司三名獨立董事擔任委員會之成員，委員會之成員組成尚屬健全，並符合「股票上市或於證券商營業處所買賣公司薪資報酬委員會設置及行使職權辦法」所訂之資格要件，所召集之會議應屬有效運作；另薪資報酬委員會提交至董事會之建議尚屬合理，且董事會就薪資報酬委員會所提之建議事項均經充分討論後進行決議。故本公司設置之薪資報酬委員會運作，已依我國證券法令規定辦理。

(五)履行社會責任情形

項目	運作情形	與上市上櫃公司企業社會責任實務守則差異情形及原因
一、落實推動公司治理 (一)公司訂定企業社會責任政策或制度，以及檢討實施成效之情形。 (二)公司設置推動企業社會責任專(兼)職單位之運作情形。 (三)公司定期舉辦董事、監察人與員工之企業倫理教育訓練及宣導事項，並將其與員工績效考核系統結合，設立明確有效之獎勵及懲戒制度之情形。	(一)本公司目前已訂定企業社會責任政策或制度，以履行企業社會責任。 (二)公司雖未設置推動企業社會責任專(兼)職單位，但公司從自身做起，無論在環保上或人道救濟上皆不遺餘力。 (三)公司利用月會宣導企業倫理觀念，深耕企業社會責任。	符合上市上櫃公司企業社會責任實務守則。
二、發展永續環境 (一)公司致力於提升各項資源之利用效率，並使用對環境負荷衝擊低之再生物料之情形。 (二)公司依其產業特性建立合適之環境管理制度之情形。 (三)設立環境管理專責單位或人員，以維護環境之情形。 (四)公司注意氣候變遷對營運活動之影響，制定公司節能減碳及溫室氣體減量策略之情形。	(一)公司為善盡各項資源之利用，且致力於執行廢棄物減量、資源分類回收等活動，以維持地球資源及保護環境衛生。 (二)本公司各員工為維護環境整潔，各自負責所在區域，並僱請專責人員負責維護員工工作環境。 (三)本公司內部規定，在溫度未達一定高溫前，減量使用冷氣，以達節能減碳及溫室氣體減量政策。	符合上市上櫃公司企業社會責任實務守則。



項目	運作情形	與上市上櫃公司企業社會責任實務守則差異情形及原因
<p>三、維護社會公益</p> <p>(一)公司遵守相關勞動法規，保障員工之合法權益，建立適當之管理方法與程序之情形。</p> <p>(二)公司提供員工安全與健康之工作環境，並對員工定期實施安全與健康教育之情形。</p> <p>(三)公司制定並公開其消費者權益政策，以及對其產品與服務提供透明且有效之消費者申訴程序之情形。</p> <p>(四)公司與供應商合作，共同致力提升企業社會責任之情形。</p> <p>(五)公司藉由商業活動、實物捐贈、企業志工服務或其他免費專業服務，參與社區發展及慈善公益團體相關活動之情形。</p>	<p>(一)本公司遵循勞動基準法(以下稱勞基法)等相關勞動法規，保障員工之合法權益，並宣導有關職業安全，有利於消除或減少員工工時的風險。</p> <p>(二)本公司依勞基法相規定辦理，另定期對員工實施安全與健康教育，以瞭解員工健康狀況。</p> <p>(三)本公司與客戶間保持良好之溝通管道，並對產品與服務提供透明且有效之客訴處理程序。</p> <p>(四)本公司未來將邊請上、下游供應商共同致力提升企業社會責任。</p> <p>(五)本公司主動參與社會公益捐款，以回饋社會。</p>	<p>符合上市上櫃公司企業社會責任實務守則。</p>
<p>四、加強資訊揭露</p> <p>(一)公司揭露具攸關性及可靠性之企業社會責任相關資訊之方式。</p> <p>(二)公司編製企業社會責任報告書，揭露推動企業社會責任之情形。</p>	<p>(一)本公司依據相關法令將公司相關資訊及重大訊息資訊公開至公開資訊觀測站。</p> <p>(二)本公司尚未編製社會責任報告書，惟仍積極落實推動公司治理、發展永續環境及維護社會公益。</p>	<p>符合上市上櫃公司企業社會責任實務守則。</p>
<p>五、公司如依據「上市上櫃公司企業社會責任實務守則」訂有本身之企業社會責任守則者，請敘明其運作與所訂守則之差異情形：本公司尚未制定企業社會責任實務守則，但已依循社會責任之精神，持續加強企業社會責任運作。</p>		
<p>六、其他有助於瞭解企業社會責任運作情形之重要資訊(如公司對環保、社區參與、社會貢獻、社會服務、社會公益、消費者權益、人權、安全衛生與其他社會責任活動所採行之制度與措施及履行情形)：本公司為落實環保保護運動之推行，節約各類資源及符合主管機關訂定之法規，以期能在管理上能達到控制環境污染之目標。並在安全衛生方面，確保工作環境之安全。</p>		
<p>七、公司產品或企業社會責任報告書如有通過相關驗證機構之查證標準，應加以敘明：無。</p>		

(六)公司履行誠信經營情形及採行措施：

- 1.本公司本著廉潔、透明及負責之經營理念，建立良好之公司治理及風險控管機制，並以遵守公司法、證券交易法、商業會計法、上市上櫃相關規章或其他商業行為有關法令，以作為本公司落實誠信經營之基本精神，並於內部管理及外部商業活動中確實執行。
  - 2.本公司「董事會議事規範」中訂有董事利益迴避制度，董事應秉持高度自律，對董事會所列議案與自身或其代表之法人有利害關係者，應於當次董事會說明其利害關係人之重要內容，如有損及公司利益之虞時，不得加入討論及表決，且討論及表決時應予迴避，並不得代理其他董事行使其表決權。
  - 3.本公司訂有「防範內線交易管理作業程序」，明訂知悉本公司內部重大資訊之董事、監察人、經理人及受僱人不得洩露所知悉之內部重大資訊予他人，不得向知悉本公司內部重大資訊之人探詢或蒐集與個人職務不相關之公司未公開內部重大資訊，對於非因執行業務得知本公司未公開之內部重大資訊亦不得向其他人洩露。
  - 4.為確保誠信經營之落實，本公司建立會計制度及內部控制制度，並落實執行。
- (七)公司訂有公司治理守則及相關規章之查詢方式：本公司尚未訂定公司治理守則，惟已陸續依「上市上櫃公司治理實務守則」建置相關辦法。
- (八)其他足以增進對公司治理運作情形之瞭解的重要資訊：無。

(九)內部控制制度執行狀況：

1.內部控制聲明書：

湧德電子股份有限公司  
內部控制制度聲明書

日期：102年3月21日

本公司民國一〇一一年度之內部控制制度，依據自行檢查的結果，謹聲明如下：

- 一、本公司確知建立、實施和維護內部控制制度係本公司董事會及經理人之責任，本公司業已建立此一制度。其目的係在對營運之效果及效率(含獲利、績效及保障資產安全等)、財務報導之可靠性及相關法令之遵循等目標的達成，提供合理的確保。
- 二、內部控制制度有其先天限制，不論設計如何完善，有效之內部控制制度亦僅能對上述三項目標之達成提供合理的確保；而且，由於環境、情況之改變，內部控制制度之有效性可能隨之改變。惟本公司之內部控制制度設有自我監督之機制，缺失一經辨認，本公司即採取更正之行動。
- 三、本公司係依據「公開發行公司建立內部控制制度處理準則」(以下簡稱「處理準則」)規定之內部控制制度有效性之判斷項目，判斷內部控制制度之設計及執行是否有效。該「處理準則」所採用之內部控制制度判斷項目，係為依管理控制之過程，將內部控制制度劃分為五個組成要素：1.控制環境，2.風險評估及回應，3.控制作業，4.資訊及溝通，及5.監督。每個組成要素又包括若干項目。前述項目請參見「處理準則」之規定。
- 四、本公司業已採用上述內部控制制度判斷項目，檢查內部控制制度之設計及執行的有效性。
- 五、本公司基於前項檢查結果，認為本公司於民國一〇一一年十二月三十一日的內部控制制度(含對子公司之監督與管理)，包括知悉營運之效果及效率目標達成之程度、財務報導之可靠性及相關法令之遵循有關的內部控制制度等之設計及執行係屬有效，其能合理確保上述目標之達成。
- 六、本聲明書將成為本公司年報及公開說明書之主要內容，並對外公開。上述公開之內容如有虛偽、隱匿等不法情事，將涉及證券交易法第二十條、第三十二條、第一百七十一條及第一百七十四條等之法律責任。
- 七、本聲明書業經本公司民國一〇二年三月二十一日董事會通過，出席董事8人中，無人持反對意見，均同意本聲明書之內容，併此聲明。

湧德電子股份有限公司

董事長：陳伯榕 簽章

總經理：陳旻徹 簽章

2.委託會計師專案審查內部控制制度者，應揭露會計師審查報告：無。

(十)最近年度及截至年報刊印日止公司及其內部人員依法被處罰、公司對其內部人員違反內部控制制度規定之處罰、主要缺失與改善情形：無。

(十一)最近年度及截至年報刊印日止，股東會及董事會之重要決議：

1.101 年度及截至年報刊印日止，股東會重要決議

股東會開會日期	重要決議事項
101.06.21	(1) 一〇〇年度營業報告書 (2) 一〇〇年度監察人查核報告書 (3)本公司為直接或間接持股 100%轉投資公司提供背書保證總額案 (4) 一〇〇年度營業報告書及財務報表案 (5) 一〇〇年度盈餘分配案 (6)修訂「公司章程」部份條文案 (7)修訂「取得或處份資產處理程序」部份條文案 (8)修訂「股東會議事規則」部份條文案

2.101 年度及截至年報刊印日止，董事會重要決議

董事會開會日期	重要決議事項
101.01.19	(1)本公司一〇一一年度營運計劃案 (2)本公司一〇一一年度預算案 (3)本公司向元大商業銀行申請綜合授信額度增貸及續約追認案 (4)本公司為關聯企業提供背書保證額度累計追認案
101.03.15	(1)本公司一〇一一年度稽核計畫修正案 (2)本公司一〇〇年度營業報告書及財務報表案 (3)修訂本公司「公司章程」部分條文案 (4)修訂本公司「取得或處分資產處理程序」部分條文案 (5)修訂本公司「董事會議事規範」部分條文案 (6)修訂本公司「股東會議事規則」部分條文案 (7)本公司內部控制制度聲明書 (8)擬修正本公司及子公司「內部控制制度」「內部稽核實施細則」及「內部控制自行檢查作業程序」 (9)與元大寶來證券股份有限公司簽訂過額配售及特定股東閉鎖期協議書案 (10)本公司上市(櫃)法律顧問聘任追認案 (11)本公司向中國信託商業銀行申請綜合授信增額增貸、續約及關聯企業背書保證追認案 (12)本公司為關聯企業提供背書保證額度累計追認案 (13)本公司為直接或間接持股 100%轉投資公司提供背書保證總額案 (14)訂定一〇一一年度股東會相關事宜
101.04.10	(1)一〇〇年盈餘分配案 (2)本公司一〇一一年第二季及第三季財務預測案 (3)本公司董事及監察人薪酬管理辦法案 (4)本公司經理人薪酬管理辦法案 (5)本公司一〇一一年度經理人固定報酬案 (6)本公司向兆豐國際商業銀行申請綜合授信額度增貸、續約及關聯企業背書保證追認案

董事會開會日期	重要決議事項
101.07.05	(1)訂定本公司現金股利配息基準日案 (2)本公司向第一商業銀行申請綜合授信額度增貸及關聯企業背書保證追認案 (3)本公司為關聯企業提供背書保證額度累計追認案 (4)本公司一〇〇年度董事、監察人酬勞分配案 (5)本公司一〇〇年度經理人員工紅利分配案 (6)本公司一〇一年度經理人端午節獎金發放追認案 (7)本公司一〇一年度經理人薪資調整追認案
101.08.23	(1)辦理現金增資發行新股案 (2)本公司向台新國際商業銀行申請綜合授信額度增貸及續約追認案 (3)本公司為關聯企業提供背書保證額度累計追認案
101.08.30	(1)本公司一〇一年上半年度財務報表案
101.10.25	(1)本公司一〇二年度稽核計畫案 (2)修訂本公司「取得或處分資產處理程序」部分條文案 (3)本公司向台北富邦商業銀行申請綜合授信額度續約追認案 (4)本公司為關聯企業提供背書保證額度累計追認案
102.01.24	(1)本公司一〇二年度營運計畫案 (2)本公司一〇二年度預算案 (3)轉投資泉德電子股份有限公司案 (4)修訂本公司「會計制度」案 (5)本公司向元大商業銀行申請綜合授信額度續約追認案 (6)本公司為關聯企業提供背書保證額度累計追認案
102.03.15	(1)本公司一〇一年度營業報告書及財務報表案 (2)本公司首次採用國際財務報導準則(以下簡稱 IFRS)對可分配盈餘之調整情形及所提列之特別盈餘公積之影響數額案 (3)一〇一年度盈餘分配案 (4)修訂本公司「董事會議事規範」部分條文案 (5)修訂本公司「資金貸與他人作業程序」部分條文案 (6)修訂本公司「背書保證作業程序」部分條文案 (7)修訂本公司「股東會議事規則」部分條文案 (8)本公司內部控制制度聲明書 (9)擬修正本公司及子公司「內部控制制度」、「內部稽核實施細則」及「內部控制自行檢查作業程序」 (10)投資福潤股權基金案 (11)修訂本公司「董事及監察人薪酬管理辦法」案 (12)本公司常年法律顧問聘任案 (13)本公司向中國信託商業銀行申請綜合授信額度增貸、續約及關聯企業背書保證追認案 (14)本公司向花旗(台灣)商業銀行申請綜合授信額度及同意為關聯企業提供背書保證等追認案 (15)本公司為直接或間接持股 100% 轉投資公司提供背書保證總額案 (16)訂定一〇二年股東常會相關事宜
102.05.09	(1)本公司一〇二年第一季合併財務報表案 (2)本公司向兆豐國際商業銀行申請綜合授信額度增貸、續約及關聯企業背書保證追認案 (3)本公司向台北富邦商業銀行申請綜合授信額度增貸追認案 (4)本公司為關聯企業提供背書保證額度累計追認案

(十二)最近年度及截至年報刊印日止董事或監察人對董事會通過重要決議有不同意見且有記錄或書面聲明者：無。

(十三)最近年度及截至年報刊印日止，最近年度及截至年報刊印日止，公司董事長、總經理、會計主管、財務主管、內部稽核主管及研發主管等辭職解任情形之彙總：無。

四、會計師公費資訊：

(一)給付簽證會計師、簽證會計師所屬事務所及其關係企業之非審計公費為審計公費之比例達四分之一以上者，應揭露審計與非審計公費金額及非審計服務內容：

金額單位：新台幣仟元

會計師事務所名稱	會計師姓名	審計公費	非審計公費					會計師查核期間	備註
			制度設計	工商登記	人力資源	其他	小計		
勤業眾信聯合會計師事務所	虞成全	3,000	0	0	0	1,150	1,150	101 年度	無
	張耿禧								

非審計公費目的：上櫃輔導審查:850 移轉定價:300

(二)更換會計師事務所且更換年度所支付之審計公費較更換前一年度之審計公費減少者，應揭露更換前後審計公費金額及原因，不適用。

(三)審計公費較前一年度減少達百分之十五以上者，應揭露審計公費減少金額、比例及原因：不適用。

五、更換會計師資訊：無。

(一)關於前任會計師：不適用。

(二)關於繼任會計師：不適用。

(三)前任會計師對本準則第 10 條第 5 款第 1 目及第 2 目之 3 事項之復函：不適用

六、公司之董事長、總經理、負責財務或會計事務之經理人，最近一年內曾任職於簽證會計師所屬事務所或其關係企業者，應揭露其姓名、職稱及任職於簽證會計師所屬事務所或其關係企業之期間。所稱簽證會計師所屬事務所之關係企業，係指簽證會計師所屬事務所之會計師持股超過百分之五十或取得過半數董事席次者，或簽證會計師所屬事務所對外發布或刊印之資料中列為關係企業之公司或機構：無。

七、最近年度及截至年報刊印日止，董事、監察人、經理人及持股比例超過百分之十之股東股權移轉及股權質押變動情形

(一)董事、監察人、經理人及大股東股權變動情形

單位：股

職稱	姓名	101 年度		102 年度截至 4 月 22 日止	
		持有股數增 (減)數	質押股數增 (減)數	持有股數增 (減)數	質押股數增 (減)數
董事長暨執行長	陳伯榕	0	0	0	0
董事兼總經理	陳旻徹	0	0	0	0
董事	新揚投資(股)公司 代表人：王樂群	0	0	0	0
董事	春堂投資有限公司 代表人：楊靜熙	0	0	0	0
董事	陳綺玲	0	0	0	0
董事	姚德彰	0	0	0	0
獨立董事	范光照	0	0	0	0
獨立董事	劉學愚	0	0	0	0
獨立董事	王緒玲	0	0	0	0
監察人	簡長春	0	0	0	0
監察人	葉作煙	0	0	0	0
監察人	郭仕儀	0	0	0	0
副總經理	張建祥	(17,000)	0	0	0
副總經理	陸芝衡	0	0	0	0
經理	石育展	0	0	0	0
經理	游智清	0	0	0	0
經理	吳昌璞	(20,000)	0	0	0

(二)本公司最近年度董事、監察人、經理人及大股東股權移轉之相對人為關係人之情形：

無。

(三)本公司最近年度董事、監察人、經理人及大股東股權質押之相對人為關係人之情形：

無。

八、持股比例占前十名股東，其相互間為關係人或為配偶、二親等以內之親屬關係之資訊：

102年4月22日

姓名	本人持有股份		配偶、未成年子女持有股份		利用他人名義合計持有股份		前十大股東相互間具有財務會計準則公報第六號關係人或為配偶、二親等以內之親屬關係者，其名稱或姓名及關係。		備註
	股數	持股比例	股數	持股比例	股數	持股比例	名稱(或姓名)	關係	
大亞創業投資股份有限公司	2,804,450	4.15%	0	0.00%	0	0.00%	無	無	無
德欣創業投資股份有限公司	2,008,692	2.97%	0	0.00%	0	0.00%	無	無	無
陳旻徽	1,887,559	2.79%	0	0.00%	0	0.00%	陳綺芳、陳綺玲	二親等親屬	無
陳伯榕	1,886,299	2.79%	416,556	0.62%	0	0.00%	無	無	無
永豐商業銀行股份有限公司受託保管復華中小精選證券投資信託基金專戶	1,450,000	2.15%	0	0.00%	0	0.00%	無	無	無
兆豐國際商業銀行受託保管保德信中小型股證券投資信託基金專戶	1,297,000	1.92%	0	0.00%	0	0.00%	無	無	無
陳綺芳	1,284,889	1.90%	0	0.00%	0	0.00%	陳旻徽、陳綺玲	二親等親屬	無
陳綺玲	1,210,489	1.79%	0	0.00%	0	0.00%	陳旻徽、陳綺芳	二親等親屬	無
王游鉛	1,200,000	1.78%	0	0.00%	0	0.00%	無	無	無
春堂投資有限公司	1,200,000	1.78%	0	0.00%	0	0.00%	無	無	無

九、公司、公司之董事、監察人、經理人及公司直接或間接控制之事業對同一轉投資事業之持股數，並合併計算綜合持股比例

101年12月31日；單位：仟股;%

轉投資事業	本公司投資		董事、監察人、經理人及本公司直接或間接控制之事業之投資		綜合投資	
	股數	持股比例	股數	持股比例	股數	持股比例
GLOBAL CONNECTION (SAMOA)HOLDING INC.	22,205	100 %	0	0	22,205	100 %
SUNDERLAND INC.	0	0	4,628	100 %	4,628	100 %
SAN FRANCISCO INC.	0	0	8,573	100 %	8,573	100 %
ORIENT EXPRESS INT'L CO., LTD.	0	0	4,000	100 %	4,000	100 %
ALL FIRST INT'L CO., LTD.	0	0	5,000	100 %	5,000	100 %
東莞建冠塑膠電子有限公司	0	0	0	100 %	0	100 %
中江湧德電子有限公司	0	0	0	100 %	0	100 %

註：資料來源為本公司一〇一一年度財務報告



## 肆、募資情形

### 一、資本及股份 (一)股本來源

年月	發行價格(元)	核定股本		實收股本		備註		
		股數(仟股)	金額(仟元)	股數(仟股)	金額(仟元)	股本來源	以現金以外之財產抵充股款者	其他
94/03	10	1,000	10,000	1,000	10,000	設立資本 10,000 仟元	無	無
96/04	12	40,000	400,000	6,417	64,167	現金增資 54,167 仟元	無	註 1
96/05	12	40,000	400,000	13,864	138,637	現金增資 74,470 仟元	無	註 2
96/05	12	40,000	400,000	19,136	191,357	現金增資 52,720 仟元	無	註 3
96/07	12	40,000	400,000	24,035	240,347	現金增資 48,990 仟元	無	註 4
96/08	12	40,000	400,000	26,311	263,107	現金增資 22,760 仟元	無	註 5
96/10	11	40,000	400,000	30,450	304,497	現金增資 41,390 仟元	無	註 6
97/01	10	40,000	400,000	36,319	363,187	現金增資 58,690 仟元	無	註 7
97/01	10	40,000	400,000	38,644	386,437	現金增資 23,250 仟元	無	註 8
97/06	15	40,000	400,000	39,844	398,437	現金增資 12,000 仟元	無	註 9
97/08	20	60,000	600,000	42,144	421,437	現金增資 23,000 仟元	無	註 10
97/08	10	60,000	600,000	48,286	482,858	盈餘、資本公積及員工紅利轉增資 61,421 仟元	無	註 10
98/08	32	60,000	600,000	51,286	512,858	現金增資 30,000 仟元	無	註 11
98/08	10	60,000	600,000	52,711	527,115	盈餘及員工紅利轉增資 14,257 仟元	無	註 11
99/10	11.7	60,000	600,000	53,211	532,115	員工認股權轉增資 5,000 仟元	無	註 12
100/04	11.7	60,000	600,000	53,711	537,115	員工認股權轉增資 5,000 仟元	無	註 13
100/09	10	100,000	1,000,000	57,397	573,971	盈餘及員工紅利轉增資	無	註 14
100/10	60	100,000	1,000,000	61,397	613,971	現金增資 40,000 仟元	無	註 15
101/10	50	100,000	1,000,000	67,597	675,971	現金增資 62,000 仟元	無	註 16

註：1.96/04/18 經授中字第 09631982900 號核准  
 2.96/05/03 經授中字第 09632057900 號核准  
 3.96/05/22 經授中字第 09632142650 號核准  
 4.96/07/18 經授中字第 09632447500 號核准  
 5.96/08/14 經授中字第 09632607730 號核准  
 6.96/10/02 經授中字第 09632825910 號核准  
 7.97/01/02 經授中字第 09633366220 號核准

8.97/01/04 經授中字第 09731516670 號核准  
 9.97/06/03 經授中字第 09732361210 號核准  
 10.97/08/08 經授中字第 09732829060 號核准  
 11.98/08/24 經授中字第 09801189160 號核准  
 12.99/10/18 經授中字第 09901233890 號核准  
 13.100/04/29 經授商字第 10001085070 號核准  
 14.100/09/27 經授商字第 10001220050 號核准  
 15.100/10/12 經授商字第 10001233380 號核准  
 16.101/10/18 經授商字第 10101219610 號核准

(二)股份種類

單位：股 102 年 4 月 22 日

股份種類	核定股本				備註	
	流通在外股份(註)			未發行股份		合計
	已上市櫃	未上市櫃	合計			
普通股	67,597,069	0	67,597,069	32,402,931	100,000,000	無
合計	67,597,069	0	67,597,069	32,402,931	100,000,000	無

總括申報制度相關資訊：不適用

(三)股東結構

單位：人；股；% 102 年 4 月 22 日

股東結構 數量	政府 機構	金融 機構	其他法人	個人	外國機構 及外人	合計
人數(人)	—	32	28	2,537	11	2,608
持有股數(股)	—	11,217,640	12,830,854	42,945,125	603,450	67,597,069
持股比例(%)	—	16.59%	18.98%	63.53%	0.89%	100.00%

(四)股權分散情形

單位：人；股；% 102 年 4 月 22 日

持股分級	股東人數	持有股數	持股比例(%)
1 ~ 999	96	21,150	0.03%
1,000 ~ 5,000	1,824	3,462,312	5.12%
5,001 ~ 10,000	253	2,045,431	3.03%
10,001 ~ 15,000	95	1,245,349	1.84%
15,001 ~ 20,000	58	1,085,191	1.61%
20,001 ~ 30,000	41	1,054,884	1.56%
30,001 ~ 40,000	39	1,383,964	2.05%
40,001 ~ 50,000	24	1,087,302	1.61%
50,001 ~ 100,000	57	4,013,512	5.94%
100,001 ~ 200,000	50	6,902,280	10.21%
200,001 ~ 400,000	28	7,609,135	11.26%
400,001 ~ 600,000	17	7,978,825	11.80%
600,001 ~ 800,000	7	4,788,037	7.08%

800,001 ~1,000,000	6	5,295,954	7.83%
1,000,001 以上	13	19,623,743	29.03%
合 計	2,608	67,597,069	100.00%

(五)主要股東名單

列明股權比例達百分之五以上之股東或股權比例占前十名之股東名稱、持股數額及比例

單位：股；% 102年4月22日

主 要 股 東 名 稱	持 有 股 數	持 股 比 例
大亞創業投資股份有限公司	2,804,450	4.15%
德欣創業投資股份有限公司	2,008,692	2.97%
陳旻徹	1,887,559	2.79%
陳伯榕	1,886,299	2.79%
永豐商業銀行股份有限公司受託保管復華中小精選證券投資信託基金專戶	1,450,000	2.15%
兆豐國際商業銀行受託保管保德信中小型股證券投資信託基金專戶	1,297,000	1.92%
陳綺芳	1,284,889	1.90%
陳綺玲	1,210,489	1.79%
王游鉛	1,200,000	1.78%
春堂投資有限公司	1,200,000	1.78%

(六)最近二年度每股市價、淨值、盈餘、股利及相關資料

單位：新台幣元；仟股

項目	年度		100	101	102年度截至 第一季止
每股市價(註一)	最高		未上市櫃	69.80	82.00
	最低		未上市櫃	52.00	62.30
	平均		未上市櫃	62.30	72.96
每股淨值	分配前		25.03	30.20	33.04
	分配後		21.53	註2	註2
每股盈餘	加權平均股數		58,136	67,597	67,597
	每股盈餘	追溯調整前	6.08	7.08	1.86
		追溯調整後	6.08	註2	註2
每股股利	現金股利		3.50	註2	註2
	無償配股	盈餘配股	0	註2	註2
		資本公積配股	0	註2	註2
	累積未付股利		0	0	0
投資報酬分析	本益比		未上市櫃	8.79	非完整年度不計算
	本利比		未上市櫃	註2	非完整年度不計算
	現金股利殖利率		未上市櫃	註2	非完整年度不計算

註1：最近期每股市價截至102/5/9資料

註2：101年度盈餘分配案尚未經股東常會通過。

## (七)公司股利政策及執行狀況

### 1. 公司章程所訂之股利政策

本公司年度決算如有盈餘，應先提繳稅捐，彌補往年虧損，次提百分之十為法定盈餘公積；但法定盈餘公積累積已達本公司資本總額時，不在此限。並依法令規定或股東會決議另提特別盈餘公積；其餘為當年度可分配盈餘，由董事會按下列比率擬訂盈餘分配議案，提請股東常會決議分派之：

- (1) 董監酬勞不得高於當年度可分配盈餘之百分之三，以現金方式發放。
- (2) 員工紅利成數為當年度可分配盈餘之百分之三至百分之十五。員工紅利分派對象，得包含符合一定條件之從屬員工，相關條件授權董事會或其授權之人訂定之。
- (3) 其餘加計以前年度未分配盈餘，由董事會視當年度資金狀況及公司未來發展，決定股東紅利分配金額，其中分配之現金股利不低於股東紅利總額百分之十。

### 2. 本次股東會擬議股利分配之情形如下：

- (1) 本公司一〇一年度盈餘分派案，擬議每股配發現金股利 3.8 元，現金股利採”元以下無條件捨去”計算方式，俟本次股東常會通過後，授權董事會訂定配息基準日及發放日等事宜。
- (2) 嗣後如因員工認股權憑證行使或其他原因，致影響流通在外股數，配息率因此發生變動者，擬提請股東會授權董事會全權處理。
- (3) 本公司盈餘分配係優先分配一〇一年度盈餘。
- (4) 一〇一年度盈餘分配表如下：

項 目	單位：新台幣元 金 額
上期末分配盈餘	264,004,534
加：一〇一年度稅後淨利	443,614,623
減：提列法定盈餘公積	(44,361,462)
減：提列特別盈餘公積	(4,217,535)
本期可供分配盈餘	659,040,160
股東紅利－現金股利 3.8 元/股	(256,868,863)
期末未分配盈餘	402,171,297

- 註：1. 員工現金紅利 47,700,000 元。  
2. 董事及監察人酬勞 11,851,000 元。  
3. 本案經董事會通過並送請監察人查核後，提請一〇二年股東常會承認。  
4. 本案員工現金紅利、董事及監察人酬勞業經 101 年 3 月 21 日之薪資報酬委員會審議通過，依法提請董事會核議。

## (八)本次股東會擬議之無償配股對公司營業績效及每股盈餘之影響

本公司 101 年度之盈餘分配案業經 102 年 3 月 21 日經董事會決議，尚待股東會通過，本公司於本年度不分配股票股利，故本公司營業績效及每股盈餘並無影響。

(九)員工分紅及董事、監察人酬勞

1. 公司章程所載員工分紅及董事、監察人酬勞之成數或範圍：請詳上述六(一)、1.
2. 本期估列員工紅利及董事、監察人酬勞金額之估列基礎、配發股票紅利之股數計

算基礎及實際配發金額若與估列數有差異時之會計處理：

1. 本公司估列101年度盈餘分配，依公司章程所載分派條件作為估列之基礎。
2. 董事會通過本年度擬議配發為員工現金紅利，並無發放股票紅利。
3. 若嗣後股東會決議實際配發金額與估列數有差異時，則列為下年度之損益。

3. 董事會(102.3.21)通過之擬議配發員工分紅等資訊：

1. 本公司101年度之盈餘分配案業於102年3月21日董事會決議，擬分配如下：  
員工現金紅利47,700仟元，全數以現金發放。董監酬勞提列11,851仟元。
2. 擬議配發員工股票紅利金額及其占本期個體或個別財報稅後純益及員工紅利總額合計數之比例：本公司經董事會決議之101年度盈餘分配案，並未決議配發員工股票紅利，故擬議配發員工股票紅利股數及其占盈餘轉增資之比例為0%。
3. 考慮擬議配發員工紅利及董事、監察人酬勞後之設算每股盈餘：7.08元。

4. 前一年員工分紅及董事、監察人酬勞之實際配發情形

單位：仟元/股

	上年度(一〇〇年度盈餘分配)			
	股東會決議實際配發數	原董事會通過擬議配發數	差異數	差異原因
一、配發情形：				
1. 員工現金紅利	39,027	39,027	0	無
2. 員工股票紅利	0	0	0	無
3. 董事、監察人酬勞	9,534	9,534	0	無

(十)公司買回本公司股份情形：無

二、公司債辦理情形：無。

三、特別股辦理情形：無。

四、海外存託憑證之辦理情形：無。

五、員工認股權憑證辦理情形

(一)公司尚未屆期之員工認股權憑證辦理情形：無。

(二)累積至年報刊印日止取得員工認股權憑證之經理人及取得認股權憑證可認股數前十大員工之姓名、取得及認購情形：無。

(三)最近三年度私募員工認股權憑證辦理情形：無。

六、限制員工權利新股及及併購或受讓他公司股份發行新股辦理情形

(一)凡尚未全數達既得條件之限制員工權利新股應揭露截至年報刊印日止辦理情形及對股東權益之影響：無。

(二) 累積至年報刊印日止取得限制員工權利新股之經理人及取得股數前十大之員工姓名及取得情形：無。

## 七、資金運用計劃執行情形

### (一) 計劃內容

截至年報刊印日之前一季止，前各次發行或私募有價證券尚未完成或最近三年內已完成且計劃效益尚未顯現者之分析：無。

### (二) 執行情形

就前款之各次計劃之用途，逐項分析截至刊印日之前一季止，其執行情形及與原預計效益之比較：無。

## 伍、營運概況

### 一、業務內容

#### (一)業務範圍

1.本公司所營業務之主要內容如下：

- (1)電子材料零售業。
- (2)國際貿易業。
- (3)除許可業務外，得經營法律非禁止或限制之業務。

#### 2.營業比重

單位：新台幣仟元

項目/年度		100 年度		101 年度	
		金額	比重(%)	金額	比重(%)
整合型 訊號連接器	資訊產品	1,559,488	44.87%	1,346,935	35.13%
	網通產品	867,462	24.96%	1,299,223	33.89%
	消費性電子產品	1,048,489	30.17%	1,187,697	30.98%
合計		3,475,439	100.00%	3,833,855	100.00%

#### 3.目前之產品

本公司專注於整合型訊號連接器之研究開發、生產製造及銷售等業務，主要產品之終端應用領域廣及資訊產品、網通產品及消費性電子產品等，包括主機板、伺服器、工業電腦、分享器(Hub)、交換器(Switch)、有線數據機(Cable Modem)、ADSL 數據機(ADSL Modem)、遊戲機、連網電視、印表機、藍光 DVD 播放器及與數位機上盒等。

#### 4.計畫開發之新產品

本公司以機電整合型訊號連接器為根基，除積極配合客戶需求，提供客製化之整合型連接器產品，預計未來將開發新的應用領域，並朝 10Gbps 或更大容量發展。

### (二)產業概況

#### 1.產業之現況與發展

##### (1)產品說明

連接器(Connector)係在提供一可分離的介面，來連接電子系統內部的兩個子系統，以便順利傳輸訊號或電力。簡單來說，連接器主要用於元件之間的連接，擔任所有訊號之間的橋樑角色，其品質會影響訊號傳輸的可靠度，進而影響整個電子機器的運作品質，所以一般連接器產品會要求低接觸阻抗、耐高插拔力、高插拔次數、耐環境性與高頻穩定性等特性，尤其應用於攜帶式電子產品的連

接器，細腳距與 SMT 化的產品更是不可或缺。而連接器產品應用範圍廣泛，目前已應用到電腦及其週邊、電信通訊設備、OA 設備、產業機器、消費性產品、儀器設備、交通運輸、航空太空、醫療設備領域，也就是說幾乎有用到電氣的領域皆有需要用到連接器產品，而在廣泛應用領域的特性下，亦讓全球連接器無一定的分類標準，僅能由外觀及應用加以分類。

## (2) 產業現況及市場規模

本公司成立於民國 94 年 3 月，主要係從事整合型訊號連接器之研發、生產及銷售業務，為一專業的連接器製造廠，而本公司之整合型訊號連接器產品，係泛指所有用在電子訊號與電源上的連接元件及其附屬配件，主要係用於元件之間的連接，擔任所有訊號之間的橋樑角色，主要係運用於資訊產品、網通及消費性電子等相關產品。由於連接器產業已進入成熟階段，每年皆穩定成長，而幅度增減主要係隨著其下游應用產品之需求成長而有些微變化，以下茲就連接器產業概況說明如下：

### A. 全球連接器市場現況

根據工研院 IEK 資料顯示，除智慧終端應用產品可持續為市場驅動要素外，新能源車、太陽光電、LED 照明、醫療器材、工業通信等綠能、照護與設備通訊應用也可望扮演推升市場成長的新要素，帶動連接器產品產值持續上揚。

2009 年~2013 年全球連接器市場規模趨勢

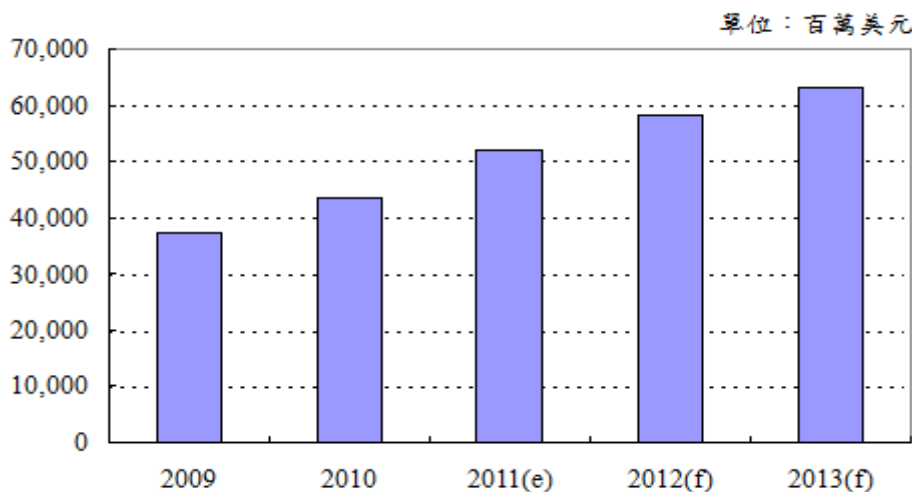

### B. 我國連接器市場現況

由於我國連接器廠商主力應用仍在桌上型/筆記型電腦領域，在平板電腦侵蝕筆電市場下，影響桌上型及筆記型電腦出貨與市場需求，根據工研院 IEK 資料顯示，預估於 102 年可達到 1,639 億元產值水準，國內業者可望透過超輕薄筆電



與智慧終端應用重拾市場成長動能。

1999 至 2013 年我國連接器產值推估

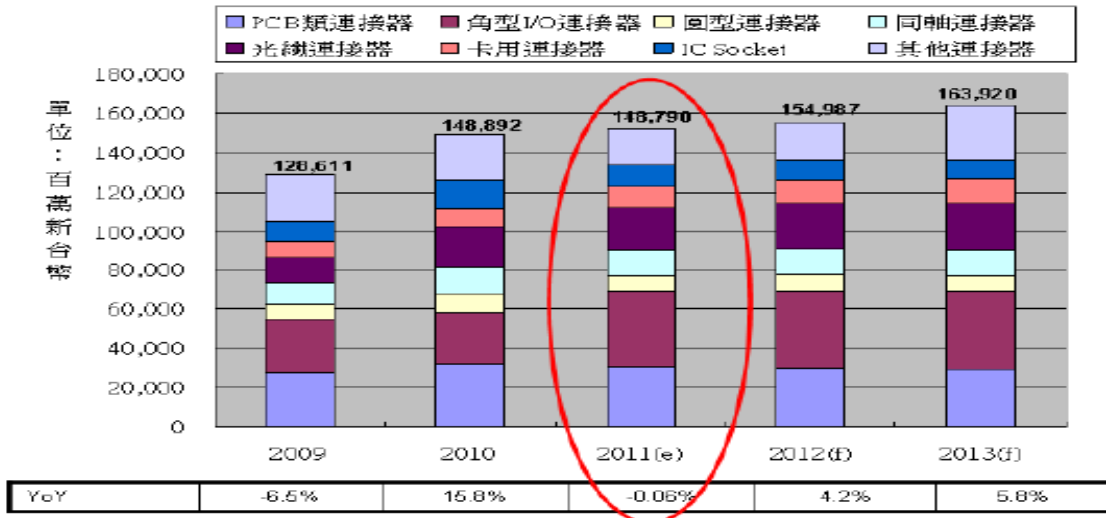

資料來源：工研院 IEK(2011/11)

## 2. 產業上、中、下游之關聯性

電子連接器產業結構圖

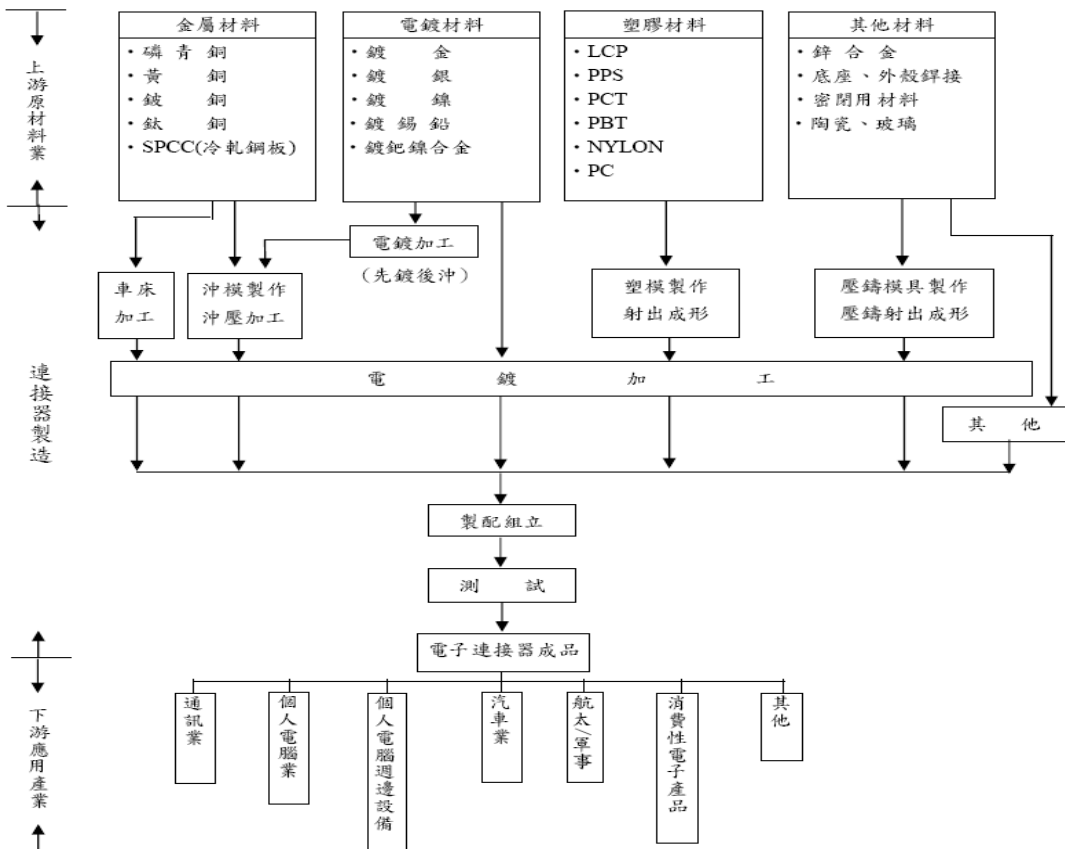

資料來源：工研院材料所 ITIS 計劃

## 3. 產品之各種發展趨勢及競爭情形

## (1)產品發展趨勢

### A.因應產品朝輕薄短小發展，連接器生產技術逐漸朝向細間距(Fine Pitch)及高頻化(High Frequency)發展

就全球連接器產品規格發展趨勢來看，電子零組件裝置日益輕薄短小下已逐漸躍居主流地位，因此，提高接觸密度及高傳輸速度成為連接器技術發展的重點，除了高頻高速連接器的電性要求日趨嚴格之外，細間距連接器的發展也成為時勢所趨，而隨著 3C 應用與精密機械產品進一步走向微小化，未來連接器產品將有機會結合微機電(MEMS)技術，向微型元件目標邁進。

另在影音通訊產業蓬勃發展下，各式電子產品持續追求更佳的傳輸品質及即時性，並提供多元化應用，這些需求迫使訊號傳輸速度朝向高速發展，故滿足各式電子輕薄短小及快速且大量資料傳輸需求，是未來連接器發展之必然趨勢。

#### 全球連接器產品規格發展趨勢

	短期	短中期	中長期
細間距連接器	1.27~0.5 mm pitch	0.4~0.2 mm pitch	100~50 micron
高頻板上連接器	622Mbps~2.5Gbps	3.125Gbps~6.5Gbps	10Gbps~25Gbps
接續連接器	5Gbps	10 Gbps Ethemet	Fiber Channel

資料來源：FCC；工研院 IEK 整理(2011/06)

### B.汽車與 3C 產品應用於連接器領域將會是連接器成長動力來源之一

由於連接器產業在多年發展下，已普遍應用於各式 3C 與汽車應用產品，且導入越來越多高畫質影音系統，因此對高速介面資料傳輸連接器需求亦增加，產業亦逐步邁入成熟期，以國內連接器產業產品發展方向，係以跟隨下游產業發展為主，在 PC 及其週邊連接器未來成長空間有限下，國內廠商亦開始將目標轉往汽車用連接器，逐漸成為繼 3C 領域之後最大的連接器消費市場，故汽車連接器領域將會是未來連接器成長動力來源。

#### 全球連接器產品應用趨勢

	短期	短中期	中長期
3C 電子&汽車連接器	高性能、低功耗	小尺寸、省空間化、高度元件功能整合	材料創新、工程設計創新
數據通信連接器	緊湊型設計	高密度	高速率
醫療電子連接器	探頭的走線細微化	大容量化	高精準度
太陽能&新能源車連接器	大電壓、大電流效能最佳化	接續穩固化、防塵/防水/防震	建築太陽能一體化
工業設備連接器	高效能化	高密度封裝化	符合工業級背板規格需求
物聯網應用連接器	滿足國家電網輸配電高壓連接技術需求	滿足手機的嵌入式天線技術需求	小型化、更環保、更高速、高穩定、智能化

資料來源：工研院 IEK(2011/06)

## (2)主要競爭對手及產品

本公司主要產品為整合型訊號連接器，主要競爭對手為國際連接器大廠 Bel Fuse、Pulse、Molex 等公司，國內主要競爭者為鴻海。

### (3)SWOT 分析

#### A. 競爭優勢(S)

- a. 擁有電子及機構研發人才，熟知機電 Know How
- b. 上下游相關產業配合度良好。
- c. 產品價格競爭力強、交期配合度高。
- d. 生產及銷售富靈活度、彈性及對環境變化因應能力佳。

#### B. 競爭劣勢(W)

- a. 大陸供應商慢慢切入，削價競爭激烈，利潤日趨下滑。
- b. 企業規模尚小、資金較少，發展略受限制。
- c. 原材料進口依存度高，影響競爭力。

#### C. 市場機會(O)

- a. 資訊產品低價化，外商看重台灣完整的體系架構，中外合作關係日益擴大。
- b. 因數位化法律各國政府陸續立法通過，家電數位化、連網化需求日益趨強，整體整合行訊號連接器運用領域更廣。

#### D. 市場威脅(T)

- a. 大陸經濟發展迅速，競爭廠商日益增強。
- b. 電腦低價化的影響，壓縮廠商的獲利空間。
- c. 全球連接器業者持續增加大陸投資計畫，台灣產業成本優勢逐漸喪失。

### (三)技術及研發概況

#### 1. 所營業務之技術層次

##### (1)完整之全製程技術能力

本公司擁有整合型訊號連接器全製程製造能力，從塑膠零件射出成型、鐵零件沖壓成型、PCB layout、SMT 貼片製程、模具設計、產品組裝及產品檢測等，各製程階段均累積豐厚的經驗，並延伸既有製造技術，不斷改良並精進製程，使產品品質及生產效率逐步提升。

##### (2)領先之機電整合設計能力

本公司致力於培訓機構及電子優秀研發人才，並有效將機構及電子技術能力整合，建立業界優異之機電整合領先技術能力，透過既有機構件垂直生產技術能力之基礎，輔以精密電子功能緊密結合，顛覆傳統連接器以純機構為主的產品型態，目前已發展為市場主流之整合濾波功能的整合型訊號連接器，可使用在所有乙太傳輸的電子設備當中，包含 PC、NB、SWITCH、IPC、SERVER、GAME CONSOLE、TV、STB 及 PRINTER 等。

##### (3)切合市場需求之產品化技術延伸能力

本公司充分掌握市場脈動，研發重點以兼顧創新性及市場性，故因應客戶之需求，並運用本身自動化的生產技術，延伸出整合性更高的訊號連接器，使產品線更趨完整，以切合客戶需要。

#### 2. 研究發展

本公司研發團隊除致力於延攬各專業人才，以建立自有核心技術為目標，並專注發展機電整合連接器的產品及新製程，加強現有技術提升及產品品質之改善外，更致力於發展出另一個具高市場接受度的新技術及新製程，增加公司競爭力及擴大與競爭者之距離。

#### 3. 研究發展人員與其學經歷

單位：人

學歷	100 年度	101 年度	102 年 3 月 31 日止
碩士以上	1	1	1
大學	8	11	12
高中(職)	—	—	—
合計	9	12	13
平均年資	3.55	4.19	3.92

#### 4.最近年度及截至年報刊印日止投入之研發費用

單位：新台幣仟元

	101 年度	102 年第一季
研發費用(A)	33,772	7,727
營業收入淨額(B)	3,833,855	1,098,176
(A)/(B) (%)	0.88%	0.70%

#### 5.最近年度及截至年報刊印日止開發成功之技術或產品

本公司最近年度及截至年報刊印日止主要開發產品為耐高靜電防護之網路連接器。

### (四)長短期業務發展計畫

#### 1.短期計畫

##### (1)行銷策略

- A.運用公司目前完整性系列產品及提供完善之售後服務，爭取更多國際大廠訂單，提昇市場占有率。
- B.積極與主要客戶建立行銷策略聯盟或合作關係，充份掌握市場訊息，以因應客戶多樣化及時性的產品需求。
- C.加強企業之整體形象及知名度的建立，從產品型錄、公司簡介、品質認證等活動，提高公司知名度，進而取得市場行銷之利基。

##### (2)研發策略

- A.提高製程良率及縮短生產週期，以降低成本及縮短 Time-to-Market。
- B.持續開發機電整合性之連接器產品。
- C.積極進行與國內外高科技公司合作，以洞悉最新市場脈動，並引進技術支援。

##### (3)生產策略

- A.小線化生產，快速反應客戶需求。
- B.工程化生產，快速彈性換線，滿足客戶多品名快速出貨的要求。
- C.強化 Pull System 生產模式，以期能縮短交期，降低 WIP。

##### (4)財務策略

藉由公司股票上櫃，在資本市場募集資金，並以穩健之營運方式達成財務健全化及資金運用最佳化的目標。

##### (5)管理策略

推動台灣及大陸子公司全面資訊連結化，以提升經營效率。

#### 2.長期計畫

### (1)行銷策略

- A.以本公司產品多樣化及規格齊全之競爭優勢，整合通路商體系，建立品牌行銷，提高國際知名度。
- B.積極開發海外地區連接器市場，擴大市場規模。
- C.與國際大廠建立長期策略聯盟關係，擴展全球化行銷領域。

### (2)研發策略

- A.持續開發及申請專利以保護研發成果及提供公司最佳之專利權保護傘。
- B.掌握關鍵技術，積極進行更先進、更高精密度之產品開發，以提昇市場佔有率及成為市場領導者。

### (3)生產策略

以降低人力成本、縮短交期、品質保證為主軸，建立生產模式上的競爭優勢：

- A.生產管理在地化與科學化，深耕當地人力市場，降低人員離職與流動率。
- B.自動化生產，除可提升產品信賴度外，更可以降低作業員人數，改變生產人力結構與人力成本結構，進而富裕員工生活水平，關於自動化生產又可分以下幾點說明：

- (A)所有焊接製程自動化，除可提高良率、降低成本外，主要可避免對作業員熟練度的依賴，達到人員穩定，快速交貨。

- (B)所有測試製程自動化，保證百分之百良品出貨。

- (C)繞線等核心部件自動化生產，降低對勞力密集的依賴，並可提升產品信賴。

- C.整合與輔導供應商導入TPS，實現JIT、成本降低、縮短交期、品質保證，強化成為本公司長期合作夥伴。

### (4)財務策略

充份利用資本市場多樣化的籌資管道及理財工具，建構穩健的財務結構。

### (5)管理策略

加強財務、銷售、生產、採購等系統整合，提供經營分析、決策支援、資訊分享等智慧化管理系統，以建立公司內靈活有效之管理制度。

## 二、市場及產銷概況

### (一)市場分析

#### 1.主要產品（服務）銷售（提供）地區

單位：新台幣仟元

區域 \ 年度	100 年度		101 年度		
	銷售金額	比率(%)	銷售金額	比率(%)	
內銷	16,653	0.48%	19,301	0.50%	
外銷	美洲	134,304	3.87%	156,238	4.08%
	歐洲	40,385	1.16%	27,336	0.71%
	亞洲	3,284,097	94.49%	3,630,980	94.71%
合計	3,475,439	100.00%	3,833,855	100.00%	

註 1 本表銷售金額為本公司自結金額。

#### 2.市場占有率

依工研院 IEK 統計資料分析，我國連接器包含汽車，儀器、通訊數據、醫療、軍事航太、運輸、工業、電腦及週邊等預估總產值約為 1,549 億元，以本公司 101 年度之合併營收新台幣 38.8 億設算在我國市場佔有率約為 2.5%。

#### 3.市場未來之供需狀況與成長性

##### (1)供給面

雖然全球連接器產業已有成長趨緩現象，但未來在電子產品低價趨勢下，我國在新增客戶效益、舊客戶訂單倍增、產品多角化的多重影響下，估計每年成長率約在10%左右，優於全球市場的成長率。近幾年為了降低生產成本或客戶要求等因素，我國各連接器廠商皆積極在大陸擴廠，因此目前在大陸的生產比重高達約90%。

##### (2)需求面

資訊電子產業近十年來已逐漸走向成熟化，年出貨成長率趨於平緩，但電腦及其週邊產品產業、汽車產業、通訊產業、消費性電子產業皆呈現市場需求增加之趨勢，而連接器係其重要電子零組件之一，故在相關產業成長帶動下，未來需求面應仍有成長之空間。

#### 4.競爭利基

##### (1)完整之全製程技術能力

本公司擁有電子連接器全製程製造能力，從塑膠零件射出成型、鐵零件沖壓成型、PCB layout、SMT貼片製程、模具設計、產品組裝及產品檢測等，各製程階段均累積豐厚的經驗，並延伸既有製造技術，不斷改良並精進製程，使產

品品質及生產效率逐步提升。

## (2)領先業界之機電整合設計能力

本公司致力於培訓機構及電子優秀研發人才，並有效將機構及電子技術能力整合，建立業界優異之機電整合領先技術能力，透過既有機構件垂直生產技術能力之基礎，輔以精密電子功能緊密結合，顛覆傳統連接器以純機構為主的產品型態，目前已發展為市場主流之整合濾波功能的網路連接器，可使用在所有乙太傳輸的電子設備當中，包含PC、NB、SWITCH、NAS、PVR、IPC、SERVER、GAME CONSOLE、TV、STB等。

## (3)切合市場需求之產品化技術延伸能力

本公司充分掌握市場脈動，研發重點以兼顧創新性及市場性，故因應客戶之需求，並運用本身自動化的生產技術，開發更多整合性訊號連接器，使產品線更趨完整，以切合客戶需要，產品由主機板跨入網通、消費性電子等領域，該公司亦成功切入韓系、日系國際品牌廠商之供應鏈。

## (4)專精領域歷練完整之經營團隊

本公司經營團隊累積多年之連接器經營經驗，充分掌握市場脈動並切合客戶需要，舉凡研發、業務、生產之各個領域，均具備業界頂尖之一級人才，使本公司能在競爭激烈環境中不斷成長，更屢創經營佳績。

## 5.發展遠景之有利、不利因素與因應對策

### (1)有利因素

#### (A)產品終端應用範圍廣泛且需求持續成長產業前景可期

隨著科技不斷進步，全球資訊、通訊及消費性電子產品發展快速，將帶動電子零組件市場需求成長，相關產品不斷推陳出新，而連接器係所有電子產品之重要零組件之一，其廣泛應用於 3C 產業，因此連接器產品將隨著下游產業之需求而持續成長。另在本公司秉持其良好的產品品質及競爭優勢下，切合市場需求延伸產品應用領域，陸續開發出網通及消費性電子領域之應用產品，如用於網路分享器、網路集線器、連網電視、藍光 DVD 播放器、數位機上盒等產品之整合型訊號連接器，充分掌握市場脈動及無限商機。隨著全球資訊、通訊及消費性電子產業市場景氣之復甦，將帶動電子零組件市場需求成長，連接器產業未來仍具有成長空間。

#### (B)良好的客戶合作關係

本公司係資訊產品、網通產品及消費性電子產品等整合型訊號連接器之專業製造廠商，已與國內外客戶建立多年的良好業務合作關係，維持長久以來穩定的訂單量。本公司於資訊產品之主要項目主機板及伺服



器，主要客戶包括國內外主機板品牌及製造大廠；而在網通產品上主要客戶亦為國內、美系、韓系及日系等知名網通產品品牌或製造大廠；另消費性電子產品之主要客戶中，日系、韓系及國內外 EMS 大廠皆陸續將本公司納為整合型訊號連接器之主要供應商，足見本公司與客戶間擁有深厚且良好之客戶關係，其產品品質亦受到下游應用產品製造大廠之肯定，未來將持續透過雙方共同合作研發的模式，將可強化雙方業務合作關係，並有利於本公司未來新產品之開發以及業績之拓展。

## (2)不利因素與因應對策

### (A)產品價格競爭激烈，毛利下降

近年來隨著網通產品及消費性電子產品的蓬勃發展，帶動相關整合型訊號連接器需求快速成長，使得投入競爭業者逐漸增加，同業競爭日益激烈，產品價格壓力增加，獲利亦可能下滑。

#### 因應對策：

研發新技術及新製程使用之可能性，持續投入新產品之研發，以提升產品品質，並提供整合型及高附加價值之產品，使產品更具競爭力。

另持續擴增產能並提升良率，以達到生產之規模經濟，使單位生產成本下降。

### (B)產品生命週期短

隨著資訊產業蓬勃發展，相關電子產品日新月異，為滿足消費者對產品多樣化需求，產品須不斷推陳出新，惟資訊產品生命週期短暫，若未能及時推出新產品，將無法掌握市場先機，進而喪失市場競爭力。

#### 因應對策：

本公司將持續現有產品之研發改良，與國際級專業製造大廠保持良好合作關係，提高市場敏銳度，充分掌握產品趨勢，順應資訊、通訊、工業電腦、消費性電子及醫療產品之成長趨勢，研究開發其相關利基性產品。

### (C)中國大陸沿海國內勞動之工資成本居高不下

近幾年來中國大陸沿海國內勞工成本居高不下，致企業營運成本日趨增加。

#### 因應對策：

因中國大陸實施勞動合同法，使子公司之勞工成本上揚，但透過不斷開發自動化生產技術及設備，逐步取代部份人力作業，以降低勞工人力之僱用，使勞動合同法的實施對本公司財務業務不致造成重大影響。

### (D)原物料成本波動大

本公司生產之整合型訊號連接器其主要關鍵原料為銅、鋼及塑膠等原物料，故原物料價格上漲走勢對連接器產業已帶來衝擊。

#### 因應對策：

本公司將積極收集原物料變動之相關資料，並隨時注意其走勢變化，並透過高度自動化設備提升公司產能，相同人力產量倍增，以避免毛利率被侵蝕的可能。另強化生產垂直整合、生產管理及採購能力，以提升產品品質之穩定性。

(二)主要產品之重要用途及產製過程

1.主要產品之重要用途

主要產品	重要用途及功能
整合型訊號連接器	提供一可分離的介面，用來連接電子系統內部的兩個子系統，以便順利傳輸訊號或電力。

2.主要產品之產製過程

本公司產品連接器之主要產製過程如下：

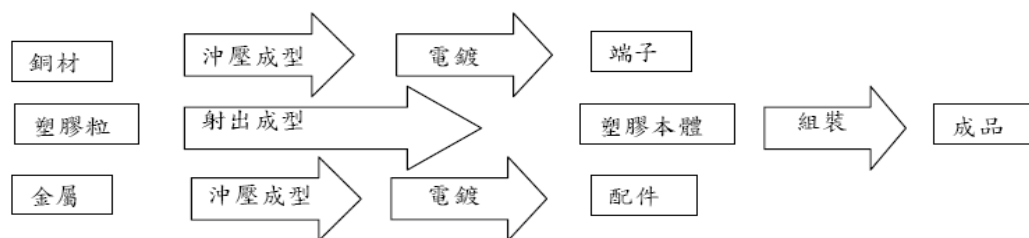

(三)主要原料之供應狀況

主要原料	來源	供應情況
銅線	榮星	良好
錫絲錫棒	阿爾發	良好
銅片	新泰伸	良好
不銹鋼	嘉發	良好
IC 電子料	佳營	良好

(四)最近二年度任一年度中曾占進(銷)貨總額百分之十以上之客戶名稱及其進(銷)貨金額與比例

1.最近二年度主要進貨客戶

單位：新台幣仟元

排名	100 年度				101 年度				102 年度截至第一季止			
	名稱	金額	占全年度進貨淨額比率 [%]	與發行人之關係	名稱	金額	占全年度進貨淨額比率 [%]	與發行人之關係	名稱	金額	占全年度進貨淨額比率 [%]	與發行人之關係
1	AFI	1,603,294	54.89%	孫公司	AFI	2,073,393	62.28%	孫公司	AFI	585,368	65.13%	孫公司
2	OEI	1,309,231	44.83%	孫公司	OEI	1,255,318	37.71%	孫公司	OEI	313,444	34.87%	孫公司
3	其他	8,251	0.28%	無	其他	505	0.01%	無	其他	16	—	無
	進貨淨額	2,920,756	100.00%	—	進貨淨額	3,329,216	100.00%	—	進貨淨額	898,828	100.00%	—

主要進貨對象變動情形之分析及說明：

本公司最近二年度(100 及 101 年度)主要進貨廠商為 OEI 公司及 AFI 公司，OEI 公司 100 年度進貨淨額佔本公司當年度進貨淨額 44.83%，至 101 年度為 37.71%，而 AFI 公司 100 年度進貨淨額佔本公司當年度進貨淨額 54.89%，至 101 年度進貨淨額佔本公司當年度進貨淨額 62.28%，主要係本公司接到客戶訂單後，透過 100% 間接轉投資之境外公司 OEI 公司或 AFI 公司向中國大陸工廠採購，再銷售予客戶，故其變化及交易模式尚屬正常。

## 2.最近二年度主要銷貨客戶

單位：新台幣仟元

項目	100 年度				101 年度				102 年度截至第一季止			
	名稱	金額	占全年度銷貨淨額比率〔%〕	與發行人之關係	名稱	金額	占全年度銷貨淨額比率〔%〕	與發行人之關係	名稱	金額	占全年度銷貨淨額比率〔%〕	與發行人之關係
1	A 公司	220,552	6.35%	無	A 公司	339,775	8.86%	無	A 公司	162,234	14.79%	無
2	其他	3,254,887	93.65%	無	其他	3,494,080	91.14%	無	其他	935,942	85.21%	無
	銷貨淨額	3,475,439	100.00%	—	銷貨淨額	3,833,855	100.00%	—	銷貨淨額	1,098,176	100.00%	—

註:本公司與銷貨客戶簽訂保密協定，故以代號表達

### 主要銷貨對象變動情形之分析及說明：

本公司整合型訊號連接器應用於網通產品之比重逐漸增加，故網通產品終端應用之組裝大廠為本公司主要客戶群，致 A 公司成為本公司主要銷貨客戶，佔本公司 102 年第一季營收淨額 14.79%；除此之外，本公司在其他客戶開發之效益顯現及營收成長下，致 100 年度及 101 年度已無佔本公司年度營收淨額 10% 以上之客戶，顯示本公司並無銷貨集中風險之情事。

### (五)最近二年度生產量值表

本公司以研發及銷售為主，故無生產量值資訊。

(六)最近二年度銷售量值表

單位：仟顆；新台幣仟元

銷售量值 年度		100 年度				101 年度			
		內銷		外銷		內銷		外銷	
		量	值	量	值	量	值	量	值
主要商品 整合型 訊號連 接器	資訊產品	202	4,282	73,040	1,555,206	295	6,106	62,959	1,340,829
	網通產品	178	7,720	24,401	859,742	178	8,726	31,559	1,290,497
	消費性電子 產品	259	4,651	55,279	1,043,838	173	4,469	66,032	1,183,228
	合計	639	16,653	152,720	3,458,786	646	19,301	160,550	3,814,554

銷售量值變動情形之分析及說明：

本公司 101 年度業績成長，主為外銷銷售值明顯增加及客戶內銷成長所致。

三、最近二年度及截至年報刊印日止從業員工資料

年 度		100 年度	101	102 年度截至 3 月 31 日止
員工人數	業 務	23	23	30
	財 會 管 理	18	20	21
	研 發 工 程	9	12	13
	海 外 支 援	18	16	16
	合 計	68	71	80
平 均 年 歲		40.93	36.3	36.4
平 均 服 務 年 資		3.45	4.65	4.22
學歷分布比率(%)	博 士	—	—	—
	碩 士	12%	11%	13%
	大 專	85%	87%	86%
	高 中	3%	1%	1%
	高 中 以 下	—	—	—

四、環保支出資訊

最近年度及截至年報刊印日止，公司因污染環境所受損失(包括賠償)，處分之總額，並揭露其未來因應對策(包括改善措施)及可能之支出(包括未採取因應對策可能發生損失、處分及賠償之估計金額，如無法合理估計者，應說明其無法合理估計之事實)：無。

五、勞資關係

(一)列示公司各項員工福利措施、進修、訓練、退休制度與其實施狀況，以及勞資間之協議與各項員工權益維護措施情形

1.員工福利措施、員工進修、訓練狀況

本公司自成立以來，基於勞資共存共榮之認知，積極促進勞資和諧；並重視員工之福利與健康，協助員工個人在工作及生活上，與公司共同成長。以下列舉目前本公司業已實施之福利措施：

(1)勞健團保

(2)員工入股

(3)教育訓練補助

## 2 員工進修、訓練狀況

有關本公司員工進修及訓練請見以下表格

湧德電子員工進修及訓練統整表 單位:新台幣

項目	受訓總人次	受訓總時數	受訓總費用
專技通識	864	2,623	1,406,000
專業職能	61	252	89,200
通識課程	53	159	74,550
主管才能	4	28	16,000
總計	982	3,062	1,585,750

## 3. 工作環境與員工人身安全保護措施

本公司在工作環境及人身安全保護請見以下表格

門禁安全	1.日、夜間均設有門禁監視系統。 2.夜間、假日與保全公司簽約，維護環境及設備安全。
各項設備之維護及檢查	1.本公司定期對電器設備、空調、飲水機、消防器具等各項設備進行維護及檢查。
生理衛生	1.健康檢查：人員依據勞工安全衛生法，每年定期舉辦免費健康檢查。 2.工作環境衛生：營業場所室內依規定全面禁菸、舉辦健康講座、CPR 急救訓練，並每二個月定期進行辦公室環境清潔、消毒。 3.工作環境維護：定期每周二次辦公室清潔打掃。 4.提供舒適多樣化的辦公空間及環境,具備多功能教室(舞蹈瑜珈)及電玩休閒娛樂區。
心理衛生	1.教育訓練： a.海外學習訓練 豐富國際視野，提升專業知識。 b.內部定期訓練 每月由外聘講師進行教授訓練課程。 c.外部參與訓練 參加外部舉辦與工作有關的訓練課程、研討會。 d.個人自我學習 藉由自我閱讀，提升自我學習與能力。 2.性騷擾防治：依據工作規則中申訴及懲處規定辦理。 3.人性化管理，強調員工的需求與發展。

<b>保險及醫療慰問</b>	<p>1.依法投保勞保(含職災保險)、全民健康保險，享有勞健保給付權利。</p> <p>2.到職並繳交各項資料後，得享有團體意外傷害醫療保險。</p> <p>3.每位員工均享有團體綜合保險，包括意外傷害、住院醫療、傷害醫療等，使醫療品質及家庭經濟有保障。</p> <p>4.每年舉辦免費健康檢查，並每三年擴大實施檢查項目，為員工打造最佳健康管理規劃。</p>
----------------	---

#### 4.退休制度及其實施狀況

本公司員工退休制度原悉依勞基法規定辦理，嗣後因勞工退休金條例自民國九十四年七月一日起施行，並採確定提撥制。實施後員工得選擇適用「勞動基準法」有關之退休金規定，或適用該條例之退休金制度並保留適用該條例前之工作年資。對適用該條例之員工，本公司每月負擔之員工退休金提撥率，不得低於員工每月薪資百分之六。

#### 5.勞資間之協議情形

本公司勞資雙方相處融洽，溝通管道暢通，勞方之意見均能獲得資方重視及迅速解決，因此，自創立至今並未發生重大之勞資糾紛；展望未來，在勞資雙方本著和諧經營之理念下，並無因勞資糾紛而需協調之情事。

#### 6.各項員工權益維護措施情形

本公司訂有完書面管理辦法，內容明訂員工權利義務及福利項目，以維護員工權益。

(二)最近二年度及截至年報刊印日止，公司因勞資糾紛所遭受之損失，並揭露目前及未來可能發生之估計金額及因應措施

本公司自成立至今，勞資關係和諧，並無發生因勞資糾紛而導致損失之情事，預估未來因勞資糾紛而導致損失的可能性極低。

六、重要契約：目前仍有效存續及最近一年度到期之供銷契約、技術合作契約、工程契約、長期借款契約及其他足以影響投資人權益之重要契約：

契約性質	當事人	契約起迄日期	主要內容	限制條款
借款合同	中國信託商業銀行股份有限公司	102/02/18-103/02/17	授信相關約定	無
	台北富邦商業銀行股份有限公司	101/09/07-102/09/06	授信相關約定	無
	元大商業銀行股份有限公司	101/12/25~102/12/24	授信相關約定	無
	兆豐國際商業銀行股份有限公司	102/03/08~103/03/07	授信相關約定	無
	台新國際商業銀行股份有限公司	101/06/27~102/06/29	授信相關約定	無
	第一商業銀行股份有限公司	102/05/24~103/05/23	授信相關約定	無
	花旗商業銀行股份有限公司	102/03/01~103/02/28	授信相關約定	無
銷售合約	G 公司	96/11/15 迄今	銷售產品	保密條款
	B 公司	99/10/01 迄今	銷售產品	保密條款
	N 公司	99/10/11 迄今	銷售產品	保密條款

註：因本公司與客戶有簽訂保密協議，故簽約對象名稱以代號表示之

## 陸、財務概況

### 一、最近五年度簡明資產負債表及損益表：

#### (一)簡明資產負債表及綜合損益表

##### 1.簡明資產負債表

單位：新台幣仟元

項目	年度	最近五年度財務資料(註1)					102年度 截至 第一季止 (註3)
		97年	98年	99年	100年	101年	
流動資產		不適用	不適用	不適用	不適用	不適用	3,379,636
基金及投資		不適用	不適用	不適用	不適用	不適用	—
固定資產		不適用	不適用	不適用	不適用	不適用	544,406
無形資產		不適用	不適用	不適用	不適用	不適用	22,421
其他資產		不適用	不適用	不適用	不適用	不適用	111,828
資產總額		不適用	不適用	不適用	不適用	不適用	3,579,931
流動負債	分配前	不適用	不適用	不適用	不適用	不適用	1,805,789
	分配後	不適用	不適用	不適用	不適用	不適用	註2
長期負債		不適用	不適用	不適用	不適用	不適用	—
其他負債		不適用	不適用	不適用	不適用	不適用	18,781
負債總額	分配前	不適用	不適用	不適用	不適用	不適用	1,824,570
	分配後	不適用	不適用	不適用	不適用	不適用	註2
股本		不適用	不適用	不適用	不適用	不適用	675,971
資本公積		不適用	不適用	不適用	不適用	不適用	568,037
保留盈餘	分配前	不適用	不適用	不適用	不適用	不適用	954,175
	分配後	不適用	不適用	不適用	不適用	不適用	註2
金融商品未實現損益		不適用	不適用	不適用	不適用	不適用	—
累積換算調整數		不適用	不適用	不適用	不適用	不適用	(7,812)
未認列為退休金成本之淨損失		不適用	不適用	不適用	不適用	不適用	—
庫藏股票		不適用	不適用	不適用	不適用	不適用	—
股東權益總額	分配前	不適用	不適用	不適用	不適用	不適用	2,233,721
	分配後	不適用	不適用	不適用	不適用	不適用	註2

註1：本公司自102年1月1日起適用國際財務報導準則，故無前期以國際財務報導準則編製之相關財務數字。

註2：該年度盈餘分配案尚未經股東常會決議，分配後金額暫不列入。

註3：102年度第一季之合併財務資料係經會計師核閱。



## 2.簡明綜合損益表

單位：新台幣仟元

項 目	最近五年度財務資料(註1)					102年度 截至 第一季止 (註2)
	97年	98年	99年	100年	101	
營業收入	不適用	不適用	不適用	不適用	不適用	1,110,377
營業毛利	不適用	不適用	不適用	不適用	不適用	302,598
營業損益	不適用	不適用	不適用	不適用	不適用	166,329
營業外收入及利益	不適用	不適用	不適用	不適用	不適用	4,683
營業外費用及損失	不適用	不適用	不適用	不適用	不適用	(2,757)
繼續營業部門稅前損益	不適用	不適用	不適用	不適用	不適用	168,255
繼續營業部門損益	不適用	不適用	不適用	不適用	不適用	124,559
停業部門損益	不適用	不適用	不適用	不適用	不適用	—
非常損益	不適用	不適用	不適用	不適用	不適用	—
會計原則變動 之累積影響數	不適用	不適用	不適用	不適用	不適用	—
本期損益	不適用	不適用	不適用	不適用	不適用	124,559
每股盈餘(元) (追溯調整前)	不適用	不適用	不適用	不適用	不適用	1.86
每股盈餘(元) (追溯調整後)(註2)	不適用	不適用	不適用	不適用	不適用	—

註1：本公司自102年1月1日起適用國際財務報導準則，故無前期以國際財務報導準則編製之相關財務數字。

註2：102年度第一季之合併財務資料係經會計師核閱。

## (二)簡明資產負債表及損益表-中華民國財務會計準則

## 1.簡明資產負債表-中華民國財務會計準則

單位：新台幣仟元

年度		最近五年度財務資料(註1)				
項目		97年	98年	99年	100年	101年
流動資產		706,665	1,014,221	1,023,653	1,430,971	2,025,902
基金及投資		196,211	119,823	358,438	805,594	1,005,542
固定資產		5,987	9,702	9,985	11,664	11,791
無形資產		6,667	4,861	2,080	3,104	5,105
其他資產		648	172	4,209	403	403
資產總額		916,178	1,148,779	1,398,365	2,251,736	3,053,476
流動負債	分配前	260,082	357,433	284,738	713,615	1,012,110
	分配後	308,368	420,687	445,872	928,505	註2
長期負債		—	—	61,667	—	—
其他負債		—	—	—	1,593	—
負債總額	分配前	260,082	357,433	346,405	715,208	1,012,110
	分配後	308,368	420,687	507,539	930,098	註2
股本		482,858	527,115	532,115	613,971	675,971
資本公積		43,916	111,567	112,417	323,037	568,037
保留盈餘	分配前	122,538	148,735	426,319	591,742	820,467
	分配後	64,595	85,481	238,329	376,852	註2
金融商品未實現損益		—	—	—	—	—
累積換算調整數		6,784	3,929	(18,891)	7,778	(23,109)
未認列為退休金成本之淨損失		—	—	—	—	—
庫藏股票		—	—	—	—	—
股東權益總額	分配前	656,096	791,346	1,051,960	1,536,528	2,041,366
	分配後	607,810	728,092	890,826	1,321,638	註2

註1：97至101年之財務資料係經會計師查核簽證。

註2：該年度盈餘分配尚未經股東常會決議，分配後金額暫不列入。

2.簡明損益表-中華民國財務會計準則

單位：新台幣仟元

項 目	最近五年度財務資料(註1)				
	97年	98年	99年	100年	101
營業收入	1,411,767	1,990,224	3,094,247	3,475,439	3,833,855
營業毛利	180,155	346,003	527,738	565,650	544,249
營業損益	99,700	218,511	354,967	339,863	272,696
營業外收入及利益	45,568	1,305	129,930	105,682	241,985
營業外費用及損失	(5,157)	(90,298)	(93,054)	(6,815)	(4,229)
繼續營業部門稅前損益	140,111	129,518	391,843	438,730	510,452
繼續營業部門損益	118,044	84,140	340,838	353,413	443,615
停業部門損益	—	—	—	—	—
非常損益	—	—	—	—	—
會計原則變動 之累積影響數	—	—	—	—	—
本期損益	118,044	84,140	340,838	353,413	443,615
每股盈餘(元) (追溯調整前)	2.55	1.65	6.45	6.08	7.08
每股盈餘(元) (追溯調整後)(註2)	2.38	1.57	6.14	—	—

註1：97年度至101年度之財務資料係經會計師查核簽證。

註2：97年度至101年度係追溯調整後之每股盈餘。

(三)最近五年度會計師姓名及查核意見

1.最近五年度簽證會計師之姓名及其查核意見

年度	簽證會計師	所屬單位名稱	查核意見
97	潘慧玲、吳漢期	資誠會計師事務所	修正式無保留意見
98	潘慧玲、吳漢期	資誠聯合會計師事務所	修正式無保留意見
99	虞成全、張耿禧	勤業眾信聯合會計師事務所	修正式無保留意見
100	虞成全、張耿禧	勤業眾信聯合會計師事務所	修正式無保留意見
101	虞成全、張耿禧	勤業眾信聯合會計師事務所	無保留意見

2. 最近五年度如有更換會計師之情事者，應列示公司、前任及繼任會計師對更換原因之說明：97年度簽證會計師變更為潘慧玲會計師及吳漢期會計師，主係會計師事務所內部業務調整所致。99年度簽證會計師變更為勤業眾信聯合會計師事務所虞成全會計師及張耿禧會計師，主係本公司考量集團營運規模逐年擴大，為因應未來業務發展及上市櫃申請需求所致。

## 二、最近五年度財務分析

### (一)財務分析

分析項目		最近五年度財務分析					102年度截至 第一季止(註1)	
		97年	98年	99年	100年	101		
財務結構 (%)	負債占資產比率	不適用	不適用	不適用	不適用	不適用	44.96	
	長期資金占固定資產 比率	不適用	不適用	不適用	不適用	不適用	410.30	
償債能 力(%)	流動比率	不適用	不適用	不適用	不適用	不適用	187.16	
	速動比率	不適用	不適用	不適用	不適用	不適用	142.37	
	利息保障倍數	不適用	不適用	不適用	不適用	不適用	62.03	
經營 能力	應收款項週轉率(次)	不適用	不適用	不適用	不適用	不適用	4.10	
	平均收現日數	不適用	不適用	不適用	不適用	不適用	89	
	存貨週轉率(次)	不適用	不適用	不適用	不適用	不適用	4.47	
	應付款項週轉率(次)	不適用	不適用	不適用	不適用	不適用	7.81	
	平均銷貨日數	不適用	不適用	不適用	不適用	不適用	82	
	固定資產週轉率(次)	不適用	不適用	不適用	不適用	不適用	8.16	
	總資產週轉率(次)	不適用	不適用	不適用	不適用	不適用	1.09	
獲利 能力	資產報酬率(%)	不適用	不適用	不適用	不適用	不適用	13.31	
	股東權益報酬率(%)	不適用	不適用	不適用	不適用	不適用	23.31	
	占實收資 本比率(%)	營業利益	不適用	不適用	不適用	不適用	不適用	98.42
		稅前純益	不適用	不適用	不適用	不適用	不適用	99.56
	純益率(%)	不適用	不適用	不適用	不適用	不適用	11.22	
	每股盈餘(元) (追溯前)	不適用	不適用	不適用	不適用	不適用	1.86	
	每股盈餘(元) (追溯後)	不適用	不適用	不適用	不適用	不適用	1.86	
現金 流量	現金流量比率(%)	不適用	不適用	不適用	不適用	不適用	(15.25)	
	現金流量允當比率 (%)	不適用	不適用	不適用	不適用	不適用	62.63	
	現金再投資比率(%)	不適用	不適用	不適用	不適用	不適用	(10.06)	
槓桿度	營運槓桿度	不適用	不適用	不適用	不適用	不適用	1.29	
	財務槓桿度	不適用	不適用	不適用	不適用	不適用	1.02	
最近兩年度各項財務比率變動原因(增減變動達20%)								
1.本公司自102年1月1日起適用國際財務報導準則，故無前期以國際財務報導準則之相關財報數字及相關比率變動之說明。								

註1：102年第1季之合併財務報表業經會計師核閱。

## (一)財務分析-中華民國財務會計準則

分析項目		最近五年度財務分析(註1)					
		97年	98年	99年	100年	101	
財務結構 (%)	負債占資產比率	28.39	31.11	24.77	31.76	33.15	
	長期資金占固定資產比率	10,958.68	8,156.52	11,153.00	13,173.25	17,312.92	
償債能力(%)	流動比率	271.71	283.75	359.51	200.52	199.18	
	速動比率	249.14	262.16	338.62	190.34	188.05	
	利息保障倍數	30.47	25.67	120.17	103.77	160.02	
經營能力	應收款項週轉率(次)	3.45	4.27	4.79	4.76	4.62	
	平均收現日數	106	85	76	77	79	
	存貨週轉率(次)	29.55	27.07	40.63	46.23	37.56	
	應付款項週轉率(次)	67.43	21.61	20.27	8.69	4.66	
	平均銷貨日數	12	13	9	8	9	
	固定資產週轉率(次)	235.81	205.14	309.89	297.96	325.15	
	總資產週轉率(次)	1.54	1.73	2.21	1.54	1.26	
獲利能力	資產報酬率(%)	15.81	8.53	26.98	19.56	16.82	
	股東權益報酬率(%)	20.70	11.63	36.98	27.31	24.8	
	占實收資本比率(%)	營業利益	20.65	41.45	66.71	55.35	40.34
		稅前純益	29.02	24.57	73.64	71.46	75.51
	純益率(%)	8.36	4.23	11.02	10.17	11.57	
	每股盈餘(元) (追溯前)	2.55	1.65	6.45	6.08	7.08	
	每股盈餘(元) (追溯後)	2.38	1.57	6.14	6.08	7.08	
現金流量	現金流量比率(%)	89.07	17.47	39.91	103.34	31.28	
	現金流量允當比率(%)	(78.12)	(40.74)	(0.40)	73.11	113.11	
	現金再投資比率(%)	33.09	1.79	4.51	37.37	5	
槓桿度	營運槓桿度	1.03	1.03	1.02	1.02	1.02	
	財務槓桿度	1.05	1.02	1.01	1.01	1.01	

註1：最近兩年度各項財務比率變動達20%以上者，原因說明如下：

- 1.財務結構：長期資金占固定資產比率上升主要係101年度股東權益較100年度增加。
- 2.償債能力：利息保障倍數上升係101年度本期淨利較100年度增加。
- 3.經營能力：因101年度調整關係人貸款授信期間，致使應付款項週轉率101年度較100年度下降。
- 4.獲利能力：營業利益佔實收資本比率下降主要係101年度向子公司進貨成本較100年度增加，致使毛利率下降所致。
- 5.現金流量：主要係101年度子公司業績及獲利成長認列投資收益金額增加，造成來自營業活動淨現金流入減少，致使現金流量比率及現金再投資比率101年度較100年度下降；雖因101年度來自營業活動現金流入減少，但逐漸彌補以前年度來自營業活動現金流出，造成現金流量比率101年度較100年度增加。

註1：97年度至101年度之財務資料係經會計師查核簽證。

(二)最近五年度財務分析公式：

1.財務結構

(1)負債占資產比率＝負債總額／資產總額。

(2)長期資金占固定資產比率＝(股東權益淨額＋長期負債)／固定資產淨額。

2.償債能力

(1)流動比率＝流動資產／流動負債。

(2)速動比率＝(流動資產－存貨－預付費用)／流動負債。

(3)利息保障倍數＝所得稅及利息費用前純益／本期利息支出。

3.經營能力

(1)應收款項(包括應收帳款與因營業而產生之應收票據)週轉率＝銷貨淨額／各期平均應收款項(包括應收帳款與因營業而產生之應收票據)餘額。

(2)平均收現日數＝365／應收款項週轉率。

(3)存貨週轉率＝銷貨成本／平均存貨額。

(4)應付款項(包括應付帳款與因營業而產生之應付票據)週轉率＝銷貨成本／各期平均應付款項(包括應付帳款與因營業而產生之應付票據)餘額。

(5)平均銷貨日數＝365／存貨週轉率。

(6)固定資產週轉率＝銷貨淨額／固定資產淨額。

(7)總資產週轉率＝銷貨淨額／資產總額。

4.獲利能力

(1)資產報酬率＝〔稅後損益＋利息費用×(1－稅率)〕／平均資產總額。

(2)股東權益報酬率＝稅後損益／平均股東權益淨額。

(3)純益率＝稅後損益／銷貨淨額。

(4)每股盈餘＝(稅後淨利－特別股股利)／加權平均已發行股數。

5.現金流量

(1)現金流量比率＝營業活動淨現金流量／流動負債。

(2)淨現金流量允當比率＝最近五年度營業活動淨現金流量／最近五年度(資本支出＋存貨增加額＋現金股利)。

(3)現金再投資比率＝(營業活動淨現金流量－現金股利)／(固定資產毛額＋長期投資＋其他資產＋營運資金)。

6.槓桿度：

(1)營運槓桿度＝(營業收入淨額－變動營業成本及費用)／營業利益。

(2)財務槓桿度＝營業利益／(營業利益－利息費用)。

三、最近年度財務報告之監察人審查報告

湧德電子股份有限公司  
監察人查核報告書

董事會造送之本公司一〇一年度財務報告暨合併財務報告，業經勤業眾信聯合會計師事務所虞成全會計師及張耿禧會計師查核竣事，並出具查核報告，經本監察人查核完竣認為尚無不符，爰依照公司法第二一九條之規定，報請 鑒察。

此致

湧德電子股份有限公司一〇二年股東常會

監察人：簡長春

監察人：葉作煙

監察人：郭仕儀

中 華 民 國 一 〇 二 年 三 月 二 十 一 日

四、最近年度財務報表：第 75 頁至第 138 頁。

五、最近年度經會計師查核簽證之母子合併財務報表：第 139 頁至第 192 頁。

六、公司及其關係企業最近年度及截至年報刊印日止，如有發生財務週轉困難情事，應列明其對本公司財務狀況之影響：無。



## 柒、財務狀況及財務績效之檢討分析與風險事項

### 一、財務狀況

財務狀況比較分析表

單位：新台幣仟元；%

項 目 \ 年 度	100 年度	101 年度	差 異	
			金 額	%
流 動 資 產	1,430,971	2,025,902	594,931	41.58
基 金 及 投 資	805,594	1,005,542	199,948	24.82
固 定 資 產	11,664	11,791	127	1.09
無 形 資 產	3,104	5,105	2,001	64.47
其 他 資 產	403	403	—	—
資 產 總 額	2,251,736	3,053,476	801,740	35.61
流 動 負 債	713,615	1,012,110	298,495	41.83
長 期 負 債	—	—	—	—
其 他 負 債	1,593	—	(1,593)	(100.00)
負 債 總 額	715,208	1,012,110	296,902	41.51
股 本	613,971	675,971	62,000	10.10
資 本 公 積	323,037	568,037	245,000	75.84
保 留 盈 餘	591,742	820,467	228,725	38.65
累 積 換 算 調 整 數	7,778	(23,109)	(30,887)	(397.11)
庫 藏 股 票	—	—	—	—
股 東 權 益 總 額	1,536,528	2,041,366	504,838	32.86

前後期變動達百分之二十以上，且變動金額達新台幣一仟萬元以上者之主要原因及其影響分析說明如下：

1. 流動資產：主要係因 101 年度現金增資及營收成長致使現金及約當現金及應收帳款成長。
2. 基金及投資：主要係因 101 年度長期投資之子公司獲利良好，致使長期投資大幅成長。
3. 資產總額：主要 101 年度係現金增資、營收成長、長期投資之投資子公司獲利良好致使現金及約當現金、應收帳款及長期投資大幅成長。
4. 流動負債：主要係 101 年度增加購料款及增加對關係人付款條件後造成流動負債增加。
5. 負債總額：主要係 101 年度增加購料款之流動負債增加所致。
6. 資本公積：主要係 101 年度辦理溢價之現金增資所致。
7. 保留盈餘：主要係 101 年度獲利成長所致。
8. 累積換算調整數：主要係 101 年度美元貶值致美金計價之長期投資累積換算調整數減少。
9. 股東權益總額：主要係 101 年度現金增資及獲利成長所致。

1. 本表係依中華民國財務會計準則所編製。

## 二、財務績效

### (一) 財務績效比較分析表

單位：新台幣仟元：%

項目 \ 年度	100 年度	101 年度	增(減)金額	變動比例 %
營業收入淨額	3,475,439	3,833,855	358,416	10.31
營業成本	2,909,789	3,289,606	379,817	13.05
營業毛利	565,650	544,249	(21,401)	(3.78)
營業費用	225,787	271,553	45,766	20.27
營業利益(損失)	339,863	272,696	(67,167)	(19.76)
營業外收入及利益	105,682	241,985	136,303	128.97
營業外費用及損失	6,815	4,229	(2,586)	(37.95)
本期稅前淨利	438,730	510,452	71,722	16.35
所得稅利益(費用)	85,317	66,837	(18,480)	(21.66)
本期淨利	353,413	443,615	90,202	25.52

前後期變動達百分之二十以上，且變動金額達新台幣一仟萬元以上者之主要原因及其影響分析說明如下：

1. 營業費用：主要係因 101 年度營業收入增加，致使相關變動費用隨之上升。
2. 營業外收入及利益：主要係因 101 年度子公司獲利良好認列投資收益增加。
3. 所得稅費用：主要係因 101 年度認列子公司投資收益免稅，致使所得稅費用降低。
4. 本期淨利：主要係因 101 年度營業收入及獲利增加所致。

1. 本表係依中華民國財務會計準則所編製。

(二) 公司主要營業內容改變之原因，若營運政策、市場狀況、經濟環境或其他內外因素已發生或預期將發生重大之改變，其事實及影響變動與對公司未來財務業務之可能影響及因應計劃：無重大改變。

(三) 預期未來一年度銷售數量及其依據與公司預期銷售數量得以持續成長或衰退之主要影響因素：本公司未來一年隨著整合型訊號連接器產品市場之拓展，預計銷售量將隨營業規模持續成長較往年成長，有助於公司未來營收及獲利之增加。

### 三、現金流量

#### (一)最近二年度現金流量變動分析：

單位：%

項 目 \ 年 度	100 年度	101 年度	增(減)變動比率
現金流量比率	103.34	31.28	(69.73)
現金流量允當比率	73.11	113.11	54.71
現金再投資比率	37.37	5.00	(86.62)

前後期變動超過百分之二十以上者，主要原因及其影響分析說明如下：  
 1.現金流量比率及現金再投資比率減少：主要係 101 年度子公司業績及獲利成長認列投資收益金額增加，造成來自營業活動淨現金流入減少，致使現金流量比率及現金再投資比率 101 年度較 100 年度下降。  
 2.現金流量允當比率增加：雖因 101 年度來自營業活動現金流入減少，但逐漸彌補以前年度來自營業活動現金流出，造成現金流量比率 101 年度較 100 年度增加。

1.本表係依中華民國財務會計準則所編製。

#### (二)流動性不足之改善計畫：無。

#### (三)未來一年現金流動性分析

單位：新台幣仟元

期初現金 餘額(1)	預計全年來自營業 活動淨現金流量(2)	預計全年現 金流出量(3)	預計現金剩餘 (不足)數額 (1)+(2)+(3)	預計現金不足 額之補救措施	
				投資計畫	理財計畫
979,843	300,000	(456,869)	822,974	—	—

(1)未來一年現金流量變動情形分析：  
 A.預計營業活動之淨現金流入為300,000仟元，主要係因本公司預計未來一年營運獲利成長所致。  
 B.預計投資活動之淨現金流出為200,000仟元，主要係因增加長期股權投資。  
 C.預計融資活動之淨現金流出為256,869仟元，主要係發放現金股利。  
 (2)預計現金不足額之補救措施及流動性分析：不適用。

1.本表係依中華民國財務會計準則所編製。

#### 四、最近年度重大資本支出對財務業務之影響：無。

#### 五、最近年度轉投資政策其獲利或虧損之主要原因與其改善計畫及未來因應措施

##### (一)轉投資事業之政策：

截至 101 年 12 月 31 日，本公司轉投資事業均為 100%投資之子公司，已於內部管理制度中訂定對子公司之監督與管理作業，以定期監督子公司營運狀況。

##### (二)轉投資獲利或虧損之主要原因與其改善計畫：

本公司轉投資公司經營狀況良好且獲利大幅成長，致認列投資收益增加。

(三)未來一年投資計畫：

本公司將充分考量其他轉投資公司營運資金之需求，並經適當評估程序後陸續增加投資金額。

六、風險事項應分析評估最近年度及截至年報刊印日止之下列事項

(一)利率、匯率變動、通貨膨脹情形對公司損益之影響及未來因應措施

- 1.利率：本公司101年度利息支出金額為3,210仟元，占該年度營業收入淨額3,833,855仟元之0.08%，對公司影響甚微；未來本公司仍將定期評估銀行借款利率，並與銀行間保持良好關係，以取得較優惠利率。
- 2.匯率：本公司101年度兌換利益淨額為2,001仟元，占營業收入淨額3,833,855仟元之0.05%；因本公司以外銷為主，主要收入幣別為美元，原物料採購計價亦以美元為主，故匯率變動對本公司損益有一定的影響性。本公司為降低匯率變動之影響，採收入與成本自然避險政策，另亦充分掌握匯率變化，適時調整外幣部位以降低匯率風險。
- 3.通貨膨脹：本公司目前尚未因通貨膨脹因素而對損益產生重大影響，但仍將適時注意通貨膨脹情形。

(二)從事高風險、高槓桿投資、資金貸與他人、背書保證及衍生性商品交易之政策、獲利或虧損之主要原因及未來因應措施：

本公司已訂定「取得或處分資產處理程序」、「資金貸與他人作業程序」、「背書保證作業程序」等辦法，作為從事相關行為之遵循依據。截至股票年報刊印日止，本公司並無從事高風險、高槓桿投資交易及衍生性商品交易之情事。

另本公司資金貸與他人、背書保證皆依據本公司「資金貸與他人作業程序」及「背書保證作業程序」所訂定之政策及因應措施辦理，相關作業皆已經考慮風險狀況及相關規定謹慎執行。

### (三)未來研發計畫及預計投入之研發費用：

#### 1.未來研發計畫

本公司具領先市場的機電整合核心技術，未來將以高整合性(hybrid)及高速度(high speed)為產品研發方向，除結合產品輕薄短小發展趨勢的需求，更不斷提升產品效能，與市場發展方向緊密結合。此外，為因應國際大廠高品質的要求，研發單位亦針對自動化的製程導入新結構的材料和元件來解決人工因素造成的品質差異。

##### (1)高整合性計畫

IT 產品具輕薄短小的趨勢與需求，但連接器之機構連接全球通用，所以均制定公規固定其重點尺寸，故對產品尺寸縮小產生一定的限制，本公司研發團隊深切瞭解產品限制，研發重點係從功能方向切入，在尺寸固定的條件下 加入其他的功能，以追求降低 PCB 尺寸為方向，切合客戶輕薄短小的需求。

本公司研發團隊過去開發之連接器與濾波器(transformer)整合的整合型 訊 號 連 接 器 產 品 ， 已 廣 為 市 場 應 用 並 成 為 主 流 產 品 ， 目 前 亦 陸 續 將 surge、relay 及 IC 等與連接器整合，未來仍透過核心機電整合技術，配合客戶產品發展需求，不斷推出高整合性連接器，維持產品領先的市場地位。

##### (2)高速度計畫

本公司目前整合型訊號連接器產品以結合 1Gbps 的濾波器為主，因應銅絞線乙太網路速度提升的需求，正積極規劃跨入更快速的產品世代，往頻率更高的產品發展，目前已投入研發資源，規劃將濾波器頻率大幅提升至 10Gbps，再與連接器有效整合，以穩固本公司產品的市場領先地位。

此外 USB 3.0 連接器及相關產品亦為本公司未來的發展重點方向，目前已完成部份產品。未來更一步會再整合相關的電子零件於此連接器內。針對未來高速度，高頻率的連接器趨勢，本公司亦將導入軟體模擬的相關技術，來有效的縮短研發的時程。

#### 2.未來研發費用

本公司未來研發費用將視產品發展進度不斷投入，預估 102 年度研發費用約新台幣 40,000 仟元。

### (四)國內外重要政策及法律變動對公司財務業務之影響及因應措施：

最近年度及截至股票年報刊印日止，本公司受到國內外重要政策及法律變動影響部份主要係中國大陸實施勞動合同法，使本公司大陸轉投資公司勞工成本上揚，但本公司透過不斷開發自動化生產技術及設備，逐步取代部份人力作業，以降低勞工人力之僱

用，使勞動合同法的實施對本公司財務業務不致造成重大影響；另本公司將隨時注意國內外重要政策及法律變動之情形，並適時主動提出因應措施。

(五)科技改變及產業變化對公司財務業務之影響及因應措施：

本公司初期以應用於 PC 的整合型訊號連接器為主，將因 PC 的成長動能遞減，但本公司陸續開發多項新產品，且逐步跨入家電／網通／消費性電子等應用領域，並持續降低生產成本，故科技改變對本公司不致產生重大影響。

(六)企業形象改變對企業危機管理之影響及因應措施：

本公司本著穩健踏實的精神經營企業，形象良好，並無企業形象改變造成危機管理之情事。

(七)進行併購之預期效益、可能風險及因應措施：

本公司截至年報刊印日止，並無進行併購之計畫，未來若從事相關計畫之評估及執行時，將依據相關法令規定及本公司制訂之相關管理辦法辦理之。

(八)擴充廠房之預期效益、可能風險及因應措施：

本公司截至年報刊印日止，並無擴充廠房情形，未來若從事相關計畫之評估及執行時，將依據相關法令規定及本公司制訂之相關管理辦法辦理之。

(九)進貨或銷貨集中所面臨之風險及因應措施：

1.進貨狀況說明：

本公司最近二年度(100 年度及 101 年度)主要進貨廠商為 ORIENT EXPRESS INT' L CO., LTD. (以下簡稱 OEI 公司)及 ALL FIRST INT' L CO., LTD. (以下簡稱 AFI 公司)，OEI 公司 100 年度進貨淨額佔本公司當年度進貨淨額 44.83%，至 101 年度為 37.71%，而 AFI 公司至 100 年度進貨淨額佔本公司當年度進貨淨額 54.89%，至 100 年度為 62.28%，主要係本公司接到客戶訂單後，透過 100%間接轉投資之境外公司 AFI 公司或 OEI 公司向中國大陸工廠採購，再銷售予客戶，故其變化及交易模式尚屬正常。

2.銷貨狀況說明：

本公司整合型訊號連接器應用於網通產品之比重逐漸增加，故網通產品終端應用之組裝大廠為本公司主要客戶群，致 A 公司成為本公司主要銷貨客戶，佔本公司 102 年第一季營收淨額 14.79%；除此之外，本公司在其他客戶開發之效益顯現及營收成長下，致 100 年度及 101 年度已無佔本公司年度營收淨額 10%以上之客戶，顯示本公司並無銷貨集中風險之情事。

(十)董事、監察人或持股超過百分之十之大股東，股權之大量移轉或更換對公司之影響及風險及因應措施：

本公司最近年度及截至年報刊印日止董事、監察人或持股超過百分之十之大股東，並無股權大量移轉或更換之情事。

(十一)經營權之改變對公司之影響及風險及因應措施：

最近年度截至年報刊印日止，未有經營權改變之情事。

(十二)訴訟或非訟事件，應列明公司及公司董事、監察人、總經理、實質負責人、持股比例超過百分之十之大股東及從屬公司已判決確定或尚在繫屬中之重大訴訟、非訟或行政爭訟事件，其結果可能對股東權益或證券價格有重大影響者，應揭露其系爭事實、標的金額、訴訟開始日期、主要涉訟當事人及截至年報刊印日止之處理情形：

1.公司最近二年度及截至年報刊印日止已判決確定或目前尚在繫屬中之訴訟、非訟或行政爭訟事件，其結果可能對股東權益或證券價格有重大影響者：

本公司營利事業所得稅結算申報案件業經稅捐稽徵機關核定至九十九年度，惟九十九、九十八及九十七年度之核定，稅捐機關以部分不符合促進產業升級條例之獎勵規定，予以調整並計補徵稅額1,535仟元、8,789仟元及4,787仟元，基於穩健原則，本公司已估列入帳，惟本公司不服核定結果，九十八年度及其他年度已依法分別提起復查及訴願中。

本公司於一〇一年十月十七日接獲智慧財產法院送達之民事起訴狀，依起訴狀說明特通科技有限公司透過智慧財產法院向本公司提出侵犯專利權民事訴訟，民國102年5月13日接獲智慧財產法院送達之民事判決書，駁回原告特通科技有限公司此侵犯專利權民事訴訟。

故其結果尚不致於對本公司營運、財務業務及股東權益有重大不利影響。

2.公司董事、監察人、總經理、實質負責人、持股比例超過百分之十之大股東及從屬公司，最近二年度及截至年報刊印日止已判決確定或目前尚在繫屬中之訴訟、非訟或行政爭訟事件，其結果可能對公司股東權益或證券價格有重大影響者：

本公司之董事、監察人、總經理、實質負責人及持股比例超過百分之十之大股東最近二年度及截至股票年報刊印日止，均無已判決確定或目前尚在繫屬中之訴訟、非訟或行政爭訟事件。

3.公司董事、監察人、經理人及持股比例超過百分之十之大股東，最近二年度及截至年報刊印日止發生證券交易法第一百五十七條規定情事及公司目前辦理情形：無。

(十三)其他重要風險及因應措施：

在電子零組件產業，各國廠商經常藉由專利的侵權訴訟來作為擾亂其競爭對手業務發展策略的工具。因此，隨著本公司營運規模持續成長，面對競爭者的專利侵權訴訟的可能性亦隨之提升。

本公司由研發工程部負責專利權之申請與管理，以確保智慧財產權得以在產品推出時，保障設計的成果不受競爭對手的侵害。

七、其他重要事項：無。



## 捌、特別記載事項

### 一、關係企業相關資料

#### (一)關係企業合併營業報告書

##### 1.關係企業組織圖

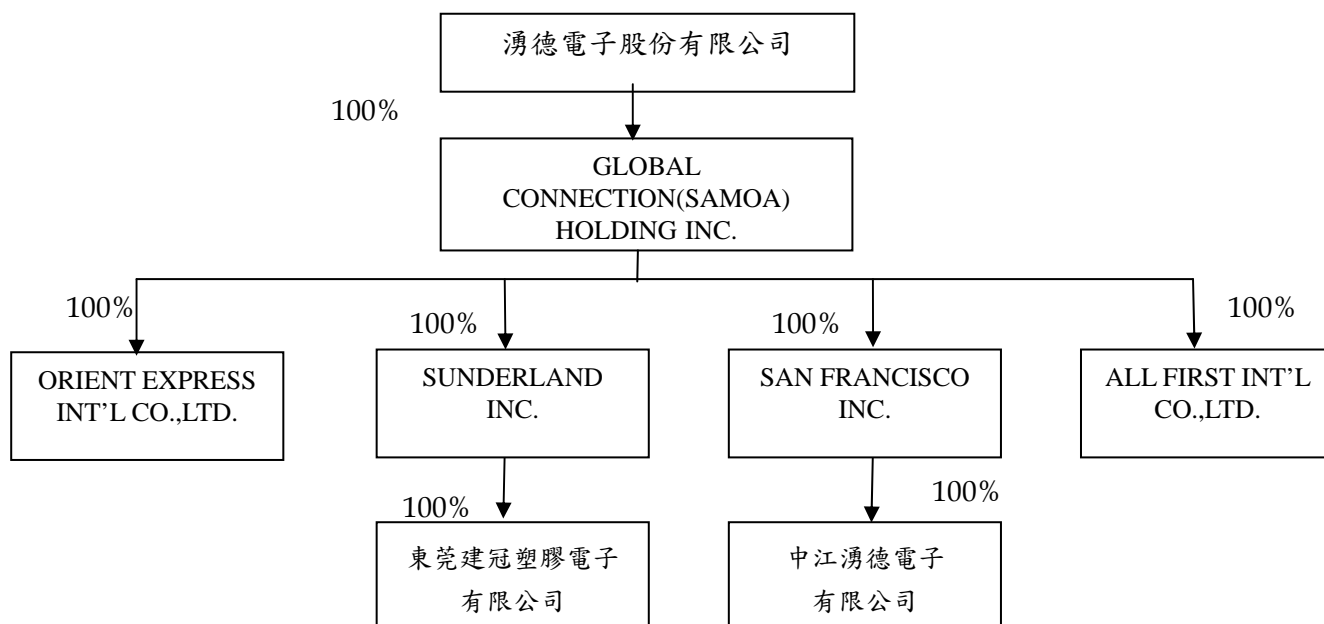

##### 2.各關係企業間之關係、相互持股比例、股份及實際投資金額

101年12月31日，單位：仟元

關係企業名稱	與本公司之關係	本公司對關係企業之持股			關係企業對本公司之持股
		比例	股數(股)	投資金額	
GLOBAL CONNECTION(SAMOA) HOLDING INC.(GCH)	子公司	100%	22,205	USD 22,205	無
SUNDERLAND INC. (SDI)	孫公司	100%	4,628	USD4,628	無
SAN FRANCISCO INC. (SFI)	孫公司	100%	8,573	USD 8,573	無
ORIENT EXPRESS INT'L CO.,LTD.(OEI)	孫公司	100%	4,000	USD 4,000	無
ALL FIRST INT'L CO.,LTD.(AFI)	孫公司	100%	5,000	USD 5,000	無
東莞建冠塑膠電子有限公司	曾孫公司	100%	—	HKD 36,038	無
中江湧德電子有限公司	曾孫公司	100%	—	USD 8,603	無

3.各關係企業之名稱、設立日期、地址、實收資本額及主要營業項目

101年12月31日 單位：仟元

企業名稱	設立日期	地 址	幣別	登記資本額	實收資本額	主要營業項目
GLOBAL CONNECTION(SAMOA) HOLDING INC.(GCH)	2007.11.12	Equity Trust Chambers, P.O. Box 3269, Apia, Samoa	USD	100,000	22,005	控股公司
SUNDERLAND INC. (SDI)	2007.11.22	2nd Floor, Felix House, 24 DR.Joseph Riviere Street, Port Louis, Republic of Mauritius	USD	—	4,628	控股公司
SAN FRANCISCO INC. (SFI)	2007.11.22	2nd Floor, Felix House, 24 DR.Joseph Riviere Street, Port Louis, Republic of Mauritius	USD	—	8,573	控股公司
ORIENT EXPRESS INT'L CO.,LTD.(OEI)	2008.3.4	Equity Trust Chambers, P.O. Box 3269, Apia, Samoa	USD	10,000	4,000	貿易/接單公司
ALL FIRST INT'L CO.,LTD.(AFI)	2008.3.4	Equity Trust Chambers, P.O. Box 3269, Apia, Samoa	USD	10,000	5,000	貿易/接單公司
東莞建冠塑膠電子有限公司	2004.7.20	廣東省東莞市虎門鎮路東村新園路1號	HKD	56,750	31,375	電子零件製造
中江湧德電子有限公司	2005.9.19	四川省德陽市中江縣中江工業集中發展區	USD	20,000	10,000	電子零件製造

4.依公司法 369 條之 2 為有控制與從屬關係者：無。

5.整體關係企業資料

(1)整體關係企業經營業務所涵蓋之行業：

(I) F219010 電子材料零售業

(II) F401010 國際貿易業

(III) CC01080 電子零組件製造業

(IV)除許可業務外，得經營法令非禁止或限制之業務

(2)關係企業間所經營業務關聯性及分工情形：同上述(1)之說明。

6.各關係企業董事、監察人與總經理之姓名及其對該企業之持股或出資情形

101年12月31日 單位:仟元

企業名稱	職稱	姓名	持有股份	
			股數/出資額(股)	持股比例(%)
GLOBAL CONNECTION(SAMOA) HOLDING INC.	董事	陳伯榕	湧德電子股份有限公司 USD 22,205	100%
SUNDERLAND INC.	董事	陳伯榕	GLOBAL CONNECTION(SAMOA) HOLDING INC. USD4,628	100%
SAN FRANCISCO INC.	董事	陳伯榕	GLOBAL CONNECTION(SAMOA) HOLDING INC. USD 8,573	100%
ORIENT EXPRESS INT'L CO.,LTD.	董事	陳伯榕	GLOBAL CONNECTION(SAMOA) HOLDING INC. USD 4,000	100%
ALL FIRST INT'L CO.,LTD.	董事	陳伯榕	GLOBAL CONNECTION(SAMOA) HOLDING INC. USD 5,000	100%
東莞建冠塑膠電子有限公司	董事長 總經理	張建祥 陳旻徽	SUNDERLAND INC. HKD 36,038	100%
中江湧德電子有限公司	董事長 總經理	陳旻徽 陳旻徽	SAN FRANCISCO INC. USD 8,603	100%

(二)關係企業合併財務報表：第 135 頁至第 189 頁

(三)關係報告書：不適用。

二、最近年度及截至年報刊印日止，私募有價證券辦理情形：無。

三、最近年度及截至年報刊印日止子公司持有或處分本公司股票情形：無。

四、其他必要補充說明事項：

依中華民國 102 年 3 月 21 日證櫃監字第 1020200236 號函指示，本公司自編製 101 年度年報起，將揭露尚未完成之上櫃承諾事項，請見以下說明

上櫃承諾事項	承諾事項辦理情形
1.上櫃掛牌後,至少每二年應參加公司治理制度評量,評量結果並應於股東會中報告。	本公司已出具承諾書並揭露於公開說明書，日後將依左列承諾事項予以辦理，評量結果預計列入股東會報告事項報告。
2.取得或處分資產處理程序,增訂該公司不得放棄對 Global Connection (Samoa) Holding Inc.(以下簡稱 GCH)未來各年度之增資；GCH 不得放棄對 Sunderland Inc.(以下簡稱 SDI)、San Francisco Inc.(以下簡稱 SFI)、Orient Express Int'l Co.,Ltd(以下簡稱 OEI)及 All First Int'l Co., Ltd.(以下簡稱 AFI)未來各年度之增資；SDI 及 SFI 分別不得放棄對東莞建冠塑膠有限公司(以下簡稱東莞建冠)及中江湧德電子有限公司(以下簡稱中江湧德)未來各年度之增資；未來若	本公司已出具承諾書並揭露於公開說明書，且增訂相關內容於「取得或處分資產處理程序」，並於 101 年 10 月 25 日董事會討論決議通過，並預計列入 102 年度股東會討論事項決議。

<p>貴公司因策略聯盟考量或其他經本中心同意者，而須放棄對上開公司之增資或處分上開公司股權，須經 貴公司董事會特別決議通過。」且該處理辦法爾後如有修訂，應輸入公開資訊觀測站重大訊息揭露，並函報本中心備查。</p>	
<p>3.必要時得要求申請公司委託經本中心指定之會計師機構,依本中心指定之查核範圍進行外部專業檢查,並將檢查結果提交本中心,且由該公司負擔相關費用。</p>	<p>本公司已出具承諾書並揭露於公開說明書，日後將依左列承諾事項予以辦理。</p>

玖、證券交易法第三十六條第二項第二款，對股東權益或證券價格重大影響之事項：無。

## 會計師查核報告

湧德電子股份有限公司 公鑒：

湧德電子股份有限公司民國一〇一年及一〇〇年十二月三十一日之資產負債表，暨民國一〇一年及一〇〇年一月一日至十二月三十一日之損益表、股東權益變動表及現金流量表，業經本會計師查核竣事。上開財務報表之編製係管理階層之責任，本會計師之責任則為根據查核結果對上開財務報表表示意見。

本會計師係依照會計師查核簽證財務報表規則及一般公認審計準則規劃並執行查核工作，以合理確信財務報表有無重大不實表達。此項查核工作包括以抽查方式獲取財務報表所列金額及所揭露事項之查核證據、評估管理階層編製財務報表所採用之會計原則及所作之重大會計估計，暨評估財務報表整體之表達。本會計師相信此項查核工作可對所表示之意見提供合理之依據。

依本會計師之意見，第一段所述財務報表在所有重大方面係依照證券發行人財務報告編製準則、商業會計法及商業會計處理準則中與財務會計準則相關之規定暨一般公認會計原則編製，足以允當表達湧德電子股份有限公司民國一〇一年及一〇〇年十二月三十一日之財務狀況，暨民國一〇一年及一〇〇年一月一日至十二月三十一日之經營成果與現金流量。

如財務報表附註三所述，湧德電子股份有限公司自民國一〇〇年一月一日起採用新修訂之財務會計準則公報第三十四號「金融商品之會計處理準則」及新發布第四十一號「營運部門資訊之揭露」及其他相關公報配合新修訂之條文。

湧德電子股份有限公司民國一〇一年度財務報表重要會計科目明細表，主要係供補充分析之用，亦經本會計師採用第二段所述之查核程序予以查核。據本會計師之意見，該等科目明細表在所有重大方面與第一段所述財務報表相關資訊一致。

湧德電子股份有限公司已編製民國一〇一及一〇〇年度之合併財務報表，並經本會計師分別出具無保留意見及修正式無保留意見之查核報告在案，備供參考。

勤業眾信聯合會計師事務所  
會計師 虞成全

會計師 張耿禧

財政部證券暨期貨管理委員會核准文號  
台財證六字第 0930128050 號

財政部證券暨期貨管理委員會核准文號  
台財證六字第 0920123784 號

中 華 民 國 一 〇 二 年 三 月 二 十 一 日

湧德電子股份有限公司  
資 產 負 債 表  
民國一〇一年及一〇〇年十二月三十一日

單位：新台幣仟元

代 碼	資 產	一〇一年十二月三十一日		一〇〇年十二月三十一日		代 碼	負 債 及 股 東 權 益	一〇一年十二月三十一日		一〇〇年十二月三十一日	
		金 額	%	金 額	%			金 額	%	金 額	%
	流動資產						流動負債				
1100	現金及約當現金(附註二及四)	\$ 979,843	32	\$ 593,150	27	2120	應付票據	\$ -	-	\$ 607	-
1120	應收票據(附註二、三及五)	16,551	1	4,890	-	2140	應付帳款	267	-	772	-
1140	應收帳款淨額(附註二、三及五)	876,280	29	738,398	33	2150	應付帳款-關係人(附註二一)	850,328	28	559,087	25
1150	應收帳款-關係人淨額(附註二、三及二一)	15,815	-	3,589	-	2160	應付所得稅	47,834	2	51,776	3
1178	其他應收款	24,220	1	18,233	1	2170	應付費用(附註十一)	107,312	3	96,770	4
1210	存貨淨額(附註二及六)	106,596	3	68,058	3	2210	其他應付款項	182	-	431	-
1260	預付款項	6,046	-	4,653	-	2260	預收款項	5,737	-	2,296	-
1286	遞延所得稅資產-流動(附註二及十七)	551	-	-	-	2286	遞延所得稅負債-流動(附註二及十七)	-	-	1,463	-
11XX	流動資產合計	<u>2,025,902</u>	<u>66</u>	<u>1,430,971</u>	<u>64</u>	2298	其他流動負債	450	-	413	-
	投 資					21XX	流動負債合計	<u>1,012,110</u>	<u>33</u>	<u>713,615</u>	<u>32</u>
1421	採權益法之長期股權投資(附註二及七)	<u>1,005,542</u>	<u>33</u>	<u>805,594</u>	<u>36</u>		其他負債				
	固定資產(附註二及八)					2860	遞延所得稅負債-非流動(附註二及十七)	-	-	1,593	-
	成 本					2XXX	負債合計	<u>1,012,110</u>	<u>33</u>	<u>715,208</u>	<u>32</u>
1531	機器設備	12,353	1	11,281	1		股東權益				
1537	模具設備	230	-	230	-	3110	股本-普通股(附註一及十三)	675,971	22	613,971	27
1561	辦公設備	5,229	-	3,769	-		資本公積				
1631	租賃改良	<u>2,580</u>	-	<u>3,680</u>	-	3210	股票發行溢價(附註二、十三及十四)	568,037	19	323,037	15
15X1	成本合計	20,392	1	18,960	1		保留盈餘				
15X9	減：累計折舊	( <u>8,601</u> )	-	( <u>7,296</u> )	( <u>1</u> )	3310	法定盈餘公積(附註十六)	93,956	3	58,615	2
15XX	固定資產淨額	<u>11,791</u>	<u>1</u>	<u>11,664</u>	<u>-</u>	3320	特別盈餘公積(附註十五)	18,891	1	18,891	1
	無形資產					3350	未分配盈餘(附註十六及十七)	707,620	23	514,236	23
1750	電腦軟體成本(附註二及九)	<u>5,105</u>	-	<u>3,104</u>	-		股東權益其他項目				
	其他資產					3420	累積換算調整數(附註二及七)	( <u>23,109</u> )	( <u>1</u> )	<u>7,778</u>	-
1820	存出保證金	403	-	403	-	3XXX	股東權益合計	<u>2,041,366</u>	<u>67</u>	<u>1,536,528</u>	<u>68</u>
1860	遞延所得稅資產-非流動(附註二及十七)	<u>4,733</u>	-	<u>-</u>	-		負債及股東權益總計	<u>\$ 3,053,476</u>	<u>100</u>	<u>\$ 2,251,736</u>	<u>100</u>
18XX	其他資產合計	<u>5,136</u>	-	<u>403</u>	-						
1XXX	資 產 總 計	<u>\$ 3,053,476</u>	<u>100</u>	<u>\$ 2,251,736</u>	<u>100</u>						

後附之附註係本財務報表之一部分。

(請參閱勤業眾信聯合會計師事務所民國一〇二年三月二十一日查核報告)

董事長：陳伯榕

經理人：陳旻微

會計主管：吳昌璞

湧德電子股份有限公司

損 益 表

民國一〇一年及一〇〇年一月一日至十二月三十一日

單位：新台幣仟元，惟  
每股盈餘為元

代 碼	一 〇 一 年 度		一 〇 〇 年 度		
	金 額	%	金 額	%	
營業收入					
4110	銷貨收入（附註二及二一）	\$3,881,092	101	\$3,522,508	101
4170	減：銷貨退回	( 19,155)	-	( 25,559)	( 1)
4190	銷貨折讓	( 28,082)	( 1)	( 21,510)	-
4100	銷貨收入淨額	3,833,855	100	3,475,439	100
5000	營業成本（附註六及二一）	( 3,289,606)	( 86)	( 2,909,789)	( 84)
5910	營業毛利	544,249	14	565,650	16
營業費用（附註十八）					
6100	推銷費用	( 134,196)	( 3)	( 103,786)	( 3)
6200	管理及總務費用	( 103,585)	( 3)	( 89,243)	( 2)
6300	研究發展費用	( 33,772)	( 1)	( 32,758)	( 1)
6000	營業費用合計	( 271,553)	( 7)	( 225,787)	( 6)
6900	營業淨利	272,696	7	339,863	10
營業外收入及利益					
7110	利息收入	3,874	-	929	-
7121	權益法認列之投資收益 （附註二及七）	222,506	6	67,281	2
7160	兌換利益－淨額（附註二）	2,001	-	18,871	1
7250	壞帳轉回利益（附註五）	2,586	-	2,457	-
7320	金融負債評價利益（附註二及十）	-	-	5,389	-
7480	什項收入（附註二十一）	11,018	1	10,755	-
7100	營業外收入及利益 合計	241,985	7	105,682	3

（接次頁）

(承前頁)

代碼	一〇一一年度		一〇〇一年度	
	金	額 %	金	額 %
	營業外費用及損失			
7510	(\$ 3,210)	-	(\$ 4,269)	-
7880	( 1,019)	-	( 2,546)	-
7500	營業外費用及損失合計			
	( 4,229)	-	( 6,815)	-
7900	510,452	14	438,730	13
8110	( 66,837)	( 2)	( 85,317)	( 3)
9600	<u>\$ 443,615</u>	<u>12</u>	<u>\$ 353,413</u>	<u>10</u>
代碼	稅前	稅後	稅前	稅後
9750	<u>\$ 8.14</u>	<u>\$ 7.08</u>	<u>\$ 7.55</u>	<u>\$ 6.08</u>
9850	<u>\$ 7.86</u>	<u>\$ 6.83</u>	<u>\$ 7.12</u>	<u>\$ 5.73</u>

後附之附註係本財務報表之一部分。

(請參閱勤業眾信聯合會計師事務所民國一〇二年三月二十一日查核報告)

董事長：陳伯榕

經理人：陳旻徹

會計主管：吳昌璞



湧德電子股份有限公司  
股東權益變動表  
民國一〇〇年及九十九年一月一日至十二月三十一日

單位：新台幣仟元

	普 通 股 資 本 公 積		保 留 盈 餘			股 東 權 益 其 他 項 目	
			法 定 盈 餘 公 積	特 別 盈 餘 公 積	未 分 配 盈 餘	累 積 換 算 調 整 數	股 東 權 益 合 計
一〇〇年一月一日餘額	\$ 532,115	\$ 112,417	\$ 24,531	\$ -	\$ 401,788	(\$ 18,891)	\$ 1,051,960
現金增資(附註十三)	40,000	200,000	-	-	-	-	240,000
九十九年度盈餘分配							
法定盈餘公積(附註十六)	-	-	34,084	-	(34,084)	-	-
提列特別盈餘公積(附註十五及十六)	-	-	-	18,891	(18,891)	-	-
現金股利(附註十六)	-	-	-	-	(161,134)	-	(161,134)
股票股利(附註十六)	26,856	-	-	-	(26,856)	-	-
員工股票紅利(附註十三及十六)	10,000	9,770	-	-	-	-	19,770
員工執行認股權認購發行新股(附註二及十三)	5,000	850	-	-	-	-	5,850
換算調整數之變動(附註二及七)	-	-	-	-	-	26,669	26,669
一〇〇年度淨利	-	-	-	-	353,413	-	353,413
一〇〇年十二月三十一日餘額	613,971	323,037	58,615	18,891	514,236	7,778	1,536,528
現金增資(附註十三)	62,000	245,000	-	-	-	-	307,000
一〇〇年度盈餘分配							
法定盈餘公積(附註十六)	-	-	35,341	-	(35,341)	-	-
現金股利(附註十六)	-	-	-	-	(214,890)	-	(214,890)
換算調整數之變動(附註二及七)	-	-	-	-	-	(30,887)	(30,887)
一〇一年度淨利	-	-	-	-	443,615	-	443,615
一〇一年十二月三十一日餘額	\$ 675,971	\$ 568,037	\$ 93,956	\$ 18,891	\$ 707,620	(\$ 23,109)	\$ 2,041,366

後附之附註係本財務報表之一部分。

(請參閱勤業眾信聯合會計師事務所民國一〇二年三月二十一日查核報告)

董事長：陳伯榕

經理人：陳旻徹

會計主管：吳昌璞

湧德電子股份有限公司

現金流量表

民國一〇〇年及九十九年一月一日至十二月三十一日

單位：新台幣仟元

	一〇一年度	一〇〇年度
<b>營業活動之現金流量</b>		
本期淨利	\$ 443,615	\$ 353,413
折舊費用	3,055	2,964
各項攤銷	2,121	3,022
權益法認列之投資利益	( 222,506)	( 67,281)
壞帳轉迴利益	( 2,586)	( 2,457)
存貨跌價迴升利益	( 98)	( 729)
遞延所得稅影響數	( 2,014)	9,201
<b>營業資產及負債之淨變動</b>		
交易目的金融商品	-	( 8,489)
應收票據	( 11,661)	7,143
應收帳款	( 135,296)	( 42,630)
應收帳款－關係人	( 12,226)	( 3,589)
其他應收款	( 5,987)	( 6,933)
存貨	( 38,440)	( 10,856)
預付款項	( 1,393)	( 512)
催收款	-	169
應付票據	( 607)	( 589)
應付帳款	( 505)	( 3,321)
應付帳款－關係人	291,241	455,303
應付所得稅	( 3,942)	14,590
應付費用	10,542	45,957
其他應付款項	( 249)	( 5,690)
預收款項	3,441	( 1,171)
其他流動負債	37	( 87)
營業活動之淨現金流入	<u>316,542</u>	<u>737,428</u>
<b>投資活動之現金流量</b>		
其他應收款－關係人減少	-	2,807
受限制資產－流動減少	-	19,560
增加採權益法之長期股權投資	( 14,655)	( 347,744)
購置固定資產支付現金數	( 3,182)	( 5,632)
購置電腦軟體成本	( 4,122)	( 5,194)
存出保證金增加	-	( 63)
投資活動之淨現金流出	<u>( 21,959)</u>	<u>( 336,266)</u>

(接次頁)

(承前頁)

	一〇一一年度	一〇〇年度
融資活動之現金流量		
其他應付款－關係人減少	\$ -	(\$ 1,663)
長期借款減少	-	( 108,334)
現金增資	307,000	240,000
員工執行認股權發行新股	-	5,850
發放股東現金股利	( 214,890)	( 161,134)
融資活動之淨現金流入(出)	<u>92,110</u>	<u>( 25,281)</u>
現金及約當現金增加數	386,693	375,881
期初現金及約當現金餘額	<u>593,150</u>	<u>217,269</u>
期末現金及約當現金餘額	<u>\$ 979,843</u>	<u>\$ 593,150</u>
現金流量資訊之補充揭露		
本期支付利息(不含資本化利息)	<u>\$ 3,497</u>	<u>\$ 4,323</u>
本期支付所得稅	<u>\$ 82,366</u>	<u>\$ 61,526</u>
不影響現金流量之投資及融資活動		
應付員工股票紅利轉增資	<u>\$ -</u>	<u>\$ 19,770</u>
無形資產轉列預付款項	<u>\$ -</u>	<u>\$ 1,148</u>
以現金購置固定資產		
本期固定資產增加數	\$ 3,182	\$ 4,643
加：期初應付設備款(帳列其他應付款項)	<u>-</u>	<u>989</u>
現金購置固定資產	<u>\$ 3,182</u>	<u>\$ 5,632</u>

後附之附註係本財務報表之一部分。

(請參閱勤業眾信聯合會計師事務所民國一〇二年三月二十一日查核報告)

董事長：陳伯榕

經理人：陳旻徹

會計主管：吳昌璞

湧德電子股份有限公司

財務報表附註

民國一〇一及一〇〇年度

(除另註明外，金額以新台幣仟元為單位)

一、公司沿革及營業

- (一) 本公司自九十四年三月十八日奉經濟部核准設立，成立時資本額為 10,000 仟元，經歷年來增資，目前資本總額為 675,971 仟元，所營事業主要為：1. 電子材料零售業；2. 國際貿易業等。
- (二) 本公司股票自一〇一年十月起在財團法人中華民國證券櫃檯買賣中心上櫃買賣。
- (三) 本公司股權分散，故並無母公司。
- (四) 截至一〇一年及一〇〇年十二月三十一日止，本公司員工人數分別為 71 人及 68 人。

二、重要會計政策之彙總說明

本財務報表係依照證券發行人財務報告編製準則、商業會計法、商業會計處理準則及一般公認會計原則編製。重要會計政策之彙總說明如下：

(一) 外幣交易及外幣財務報表之換算

非衍生性商品之外幣交易所產生之各項外幣資產、負債、收入或費用，按交易日之即期匯率折算新台幣金額入帳。外幣資產及負債實際收付結清時所產生之兌換差額，作為當期損益。

資產負債表日之外幣貨幣性資產或負債，按該日即期匯率予以調整，兌換差額列為當期損益。

資產負債表日之外幣非貨幣性資產或負債（例如權益商品），依公平價值衡量者，按該日即期匯率調整，所產生之兌換差額，屬公平價值變動認列為股東權益調整項目者，列為股東權益調整項目；屬公平價值變動認列為當期損益者，列為當期損益。以成本衡量者，則按交易日之歷史匯率衡量。

外幣長期投資按權益法計價者，以被投資公司之外幣財務報表換算後所得之股東權益做為依據，兌換差額考量所得稅影響數後，列入累積換算調整數，作為股東權益之調整項目。

## (二) 會計估計

依照前述準則、法令及原則編製財務報表時，本公司對於備抵呆帳、存貨跌價損失、固定資產折舊、無形資產攤銷、資產減損、所得稅、退休金、股份基礎給付酬勞成本以及員工分紅及董監酬勞費用等之提列，必須使用合理之估計金額，因估計涉及判斷，實際結果可能有所差異。

## (三) 資產與負債區分流動與非流動之標準

流動資產包括現金及約當現金，以及主要為交易目的而持有之資產或預期於資產負債表日後一年內變現之資產；固定資產、無形資產及其他不屬於流動資產之資產為非流動資產。流動負債包括主要為交易目的而發生之負債，以及須於資產負債表日後一年內清償之負債，負債不屬於流動負債者為非流動負債。

## (四) 約當現金

約當現金係自投資日起三個月內到期之商業本票、銀行承兌匯票及附買回債券，其帳面價值近似公平價值。

## (五) 公平價值變動列入損益之金融商品

公平價值變動列入損益之金融商品包括交易目的之金融資產或金融負債，以及於原始認列時，指定以公平價值衡量且公平價值變動認列為損益之金融資產或金融負債。本公司成為金融商品合約之一方時，認列金融資產或金融負債；於合約權利喪失控制時，除列金融資產；於合約規定之義務解除、取消或到期而使金融負債消滅時，除列金融負債。

衍生性商品未能符合避險會計者，係分類為交易目的之金融資產或金融負債。公平價值為正值時，列為金融資產；公平價值為負值時，列為金融負債。

公平價值之基礎：無活絡市場之金融商品，以評價方法估計公平價值。

#### (六) 應收帳款之減損評估

如附註三所述，本公司自一〇〇年一月一日起採用財務會計準則公報第三十四號「金融商品之會計處理準則」第三次修訂條文，修訂條文將原始產生之應收款納入適用範圍，故本公司對於應收帳款係於每一資產負債表日評估其減損跡象，當有客觀證據顯示，因應收帳款原始認列後發生之單一或多項事件，致使應收帳款之估計未來現金流量受影響者，該應收帳款則視為已減損。客觀之減損證據可能包含：

1. 債務人發生顯著財務困難；或
2. 應收帳款發生逾期之情形；或
3. 債務人很有可能倒閉或進行其他財務重整。

針對某些應收款項經個別評估未有減損後，另再以組合基礎來評估減損。應收帳款組合之客觀減損證據可能包含本公司過去收款經驗、該組合之延遲付款增加情況，以及與應收帳款違約有關之可觀察全國性或區域性經濟情勢變化。

認列之減損損失金額係為該資產之帳面金額與預期未來現金流量（已反映擔保品或保證之影響）以該應收帳款原始有效利率折現值之間的差額。應收帳款之帳面金額係藉由備抵評價科目調降。當應收款項視為無法回收時，係沖銷備抵評價科目。原先已沖銷而後續回收之款項係貸記備抵評價科目。備抵評價科目帳面金額之變動認列為呆帳損失。

#### (七) 應收帳款讓售

依財務會計準則公報第三十三號「金融資產之移轉及負債消滅之會計處理準則」之規定，移轉人移轉全部或部分金融資產且放棄對金融資產之控制時，於交換所收取對價之範圍內應視為出售，前述所收取之對價係指不具有任何受限條款者。

#### (八) 資產減損

倘資產（主要為固定資產、無形資產與採權益法評價之長期股權投資）以其相關可回收金額衡量帳面價值有重大減損時，就其減損部分認列損失。嗣後若資產可回收金額增加時，將減損損失之迴轉認列為利益，惟資產於減損損失迴轉後之帳面價值，不得超過該項資產在未認列減損損失之情況下，減除應提列攤銷後之帳面價值。

#### (九) 存 貨

係商品存貨。存貨係以成本與淨變現價值孰低衡量，比較成本與淨變現價值時係以個別項目為基礎。淨變現價值係指在正常情況下之估計售價減除銷售費用後之餘額。存貨平時按標準成本計價，結帳日再予調整使其接近按加權平均法計算之成本。

#### (十) 採權益法之長期股權投資

本公司對被投資公司持有表決權股份達百分之二十以上或具有重大影響力者，採用權益法評價。

本公司與採權益法被投資公司順流交易所產生之利益，按持股比例予以消除；惟如本公司對該被投資公司有控制能力，則予全部消除。本公司與採權益法被投資公司逆流交易所產生之利益，按持股比例予以消除。

#### (十一) 固定資產

固定資產以成本減累計折舊計價。固定資產購建期間為該項資產所支出款項而負擔之利息，予以資本化列為固定資產之成本。重大之更新及改良作為資本支出；修理及維護支出則作為當期費用。

折舊採用直線法依下列耐用年限計提：機器設備，六年至八年；模具設備，二年；辦公設備，三年至五年；租賃改良，三年。耐用年限屆滿仍繼續使用之固定資產，則就其殘值按重行估計可使用年數繼續提列折舊。

固定資產出售或報廢時，其相關成本及累計折舊均自帳上減除。處分固定資產之利益或損失，依其性質列為當期之營業外利益或損失。

#### (十二) 無形資產

無形資產以取得成本為入帳基礎，採用直線法依其耐用年限分期攤銷。電腦軟體成本按三年，以直線法攤銷。

#### (十三) 退休金

屬確定提撥退休辦法之退休金，係於員工提供服務之期間，將應提撥之退休金數額認列為當期費用。

#### (十四) 所得稅

所得稅作同期間及跨期間之分攤，亦即(一)將部分所得稅分攤至會計原則變動累積影響數或直接借記或貸記股東權益之項目及(二)可減除暫時性差異、虧損扣抵及未使用投資抵減之所得稅影響數認列為遞延所得稅資產，並評估其可實現性，認列備抵評價金額；應課稅暫時性差異之所得稅影響數則認列為遞延所得稅負債。遞延所得稅資產或負債依其相關資產或負債之分類劃分為流動或非流動項目，無相關之資產或負債者，依預期回轉期間劃分為流動或非流動項目。

投資國外子公司或國外合資企業之長期股權投資帳面價值與課稅基礎之暫時性差異，如本公司可控制暫時性差異回轉之時間，且於可預見之未來不會回轉，其實質上係長久存在者，則不予以認列相關遞延所得稅負債或資產。

購置機器設備、研究發展及人才培訓等支出所產生之所得稅抵減，採用當期認列法處理。

以前年度應付所得稅之調整，列入當期所得稅。

依所得稅法規定計算之未分配盈餘加徵百分之十所得稅，列為股東會決議年度之所得稅費用。

#### (十五) 股份基礎給付

發行酬勞性員工認股權，其給與日於九十七年一月一日(含)以後者，係依照財務會計準則公報第三十九號「股份基礎給付之會計處理準則」處理。按預期既得認股權之最佳估計數量及給與日公平價值計算之認股權價值，於既得期間以直線法認列為當期費用，



並同時調整資本公積—員工認股權。後續資訊顯示預期既得之認股權數量與估計不同時，則修正原估計數。

發行酬勞性員工認股權，其給與日於九十三年一月一日至九十六年十二月三十一日間者，係適用財團法人中華民國會計研究發展基金會解釋函相關規定，本公司選擇採用內含價值法處理，酬勞成本於符合認股權計畫所規定之員工服務年限內逐期認列為費用。

#### (十六) 收入之認列

本公司係於貨物之所有權及顯著風險移轉予客戶時認列銷貨收入，因其獲利過程大部分已完成，且已實現或可實現。

銷貨收入係按本公司與買方所協議交易對價之公平價值衡量；惟銷貨收入之對價為一年期以內之應收款時，其公平價值與到期值差異不大且交易量頻繁，則不按設算利率計算公平價值。

### 三、會計變動之理由及其影響

#### 金融商品之會計處理

本公司自一〇〇年一月一日起，採用新修訂之財務會計準則公報第三十四號「金融商品之會計處理準則」。主要之修訂包括(一)將應收租賃款之減損納入公報適用範圍；(二)修訂保險相關合約之會計準則適用規範；(三)將原始產生之放款及應收款納入公報適用範圍；(四)增訂以攤銷後成本衡量之金融資產於債務困難修改條款時之減損規範；及(五)債務條款修改時債務人之會計處理。此項會計變動，對本公司一〇〇年度財務報表無重大影響。

#### 營運部門資訊之揭露

本公司自一〇〇年一月一日起，採用新發布之財務會計準則公報第四十一號「營運部門資訊之揭露」。該公報之規定係以管理階層制定營運事項決策時所使用之企業組成部分相關資訊為基礎，營運部門之辨識則以主要營運決策者定期複核用以分配資源予部門與評量績效之內部報告為基礎。該公報係取代財務會計準則公報第二十號「部門別財務資訊之揭露」，採用該公報僅對本公司部門別資訊之報導方式產生改變。

四、現金及約當現金

	一〇一年 十二月三十一日	一〇〇年 十二月三十一日
庫存現金	\$ 1,258	\$ 584
活期存款	62,358	532,520
外幣活期存款	166,227	59,957
支票存款	-	89
定期存款	<u>750,000</u>	<u>-</u>
	<u>\$979,843</u>	<u>\$593,150</u>

五、應收票據／應收帳款／催收款淨額

	一〇一年 十二月三十一日	一〇〇年 十二月三十一日
應收票據	\$ 16,551	\$ 4,890
減：備抵呆帳	<u>-</u>	<u>-</u>
	<u>\$ 16,551</u>	<u>\$ 4,890</u>
應收帳款	\$877,149	\$741,853
減：備抵呆帳	<u>( 869 )</u>	<u>( 3,455 )</u>
	<u>\$876,280</u>	<u>\$738,398</u>

本公司備抵呆帳之變動情形如下：

	一〇一年度			一〇〇年度		
	應收票據	應收帳款	催收款	應收票據	應收帳款	催收款
期初餘額	\$ -	\$ 3,455	\$ -	\$ -	\$ 5,743	\$ 169
加(減)：本期提列(迴轉)呆帳費用	<u>-</u>	<u>( 2,586 )</u>	<u>-</u>	<u>-</u>	<u>( 2,288 )</u>	<u>( 169 )</u>
期末餘額	<u>\$ -</u>	<u>\$ 869</u>	<u>\$ -</u>	<u>\$ -</u>	<u>\$ 3,455</u>	<u>\$ -</u>

本公司讓售應收帳款之相關資訊如下：

交易對象	本期讓售金額	本期已收現金額	截至期末已預支金額	已預支金額 年利率(%)	額(仟元)
<b>一〇一年度</b>					
元大商業銀行	\$ 451,941	\$ 414,198	\$ 133,627	1.20-1.78	USD 16,000
中國信託商業銀行	360,943	380,062	122,285	1.3214-1.7442	NTD 250,000
兆豐銀行	-	43,742	-	-	USD -
台北富邦銀行	<u>44,403</u>	<u>49,707</u>	<u>17,815</u>	1.0698-1.2278	USD 2,800
	<u>\$ 857,287</u>	<u>\$ 887,709</u>	<u>\$ 273,727</u>		
<b>一〇〇年度</b>					
元大商業銀行	\$ 378,966	\$ 367,651	\$ 99,658	1.17-2.1	USD 15,000
中國信託商業銀行	427,148	326,955	147,745	1.3105-2.4313	NTD 150,000
兆豐銀行	268,218	226,102	39,368	1.2717-1.5516	USD 5,000
台北富邦銀行	<u>97,524</u>	<u>80,616</u>	<u>22,589</u>	1.0751-2.23	USD 3,800
	<u>\$1,171,856</u>	<u>\$1,001,324</u>	<u>\$ 309,360</u>		

上述額度可循環使用。

依讓售合約之規定，因商業糾紛（如銷貨退回或折讓等）而產生之損失由本公司承擔，因信用風險而產生之損失則由該等銀行承擔。本公司於一〇一年及一〇〇年十二月三十一日分別已提供本票 250,000 仟元、美金 16,280 仟元及 150,000 仟元、美金 20,380 仟元予該等銀行作為擔保品。

#### 六、存貨淨額

	一〇一年 十二月三十一日	一〇〇年 十二月三十一日
商品存貨	<u>\$106,596</u>	<u>\$ 68,058</u>

一〇一年及一〇〇年十二月三十一日之備抵存貨跌價損失分別為 209 仟元及 307 仟元。

一〇一及一〇〇年度與存貨相關之銷貨成本分別為 3,289,606 仟元及 2,909,789 仟元。一〇一及一〇〇年度之銷貨成本分別包括存貨迴升利益 98 仟元及 729 仟元。

#### 七、採權益法之長期股權投資

(一) 採權益法之長期股權投資明細如下：

	一〇一年 十二月三十一日	一〇〇年 十二月三十一日
	帳面金額	帳面金額
Global Connection (Samoa) Holding Inc.	<u>\$ 1,005,542</u>	<u>\$ 805,594</u>
	100	100

(二) 採權益法之長期股權投資，依據被投資公司當期稅後利益認列之投資（損）益如下：

	一〇一年度	一〇〇年度
Global Connection (Samoa) Holding Inc.	<u>\$222,506</u>	<u>\$ 67,281</u>

(三) 本公司投資海外子公司因外幣兌換差額而產生之累積換算調整數，其變動情形如下：

	一〇一一年度	一〇〇年度
期初餘額	\$ 7,778	(\$ 18,891)
本期外幣報表換算調整數	( 37,213)	32,131
所得稅影響數	<u>6,326</u>	( <u>5,462</u> )
期末餘額	<u>(\$ 23,109)</u>	<u>\$ 7,778</u>

(四) 一〇一及一〇〇年度所有子公司業已併入編製一〇一及一〇〇年度合併財務報表。

#### 八、固定資產淨額

	一〇一一年度	一〇〇年度			
	機器設備	模具設備	辦公設備	租賃改良	合計
<u>成本</u>					
期初餘額	\$ 11,281	\$ 230	\$ 3,769	\$ 3,680	\$ 18,960
本期增加	1,147	-	1,935	100	3,182
本期減少	( <u>75</u> )	-	( <u>475</u> )	( <u>1,200</u> )	( <u>1,750</u> )
期末餘額	<u>12,353</u>	<u>230</u>	<u>5,229</u>	<u>2,580</u>	<u>20,392</u>
<u>累計折舊</u>					
期初餘額	3,587	130	1,754	1,825	7,296
折舊費用	1,647	48	728	632	3,055
本期減少	( <u>75</u> )	-	( <u>475</u> )	( <u>1,200</u> )	( <u>1,750</u> )
期末餘額	<u>5,159</u>	<u>178</u>	<u>2,007</u>	<u>1,257</u>	<u>8,601</u>
期末淨額	<u>\$ 7,194</u>	<u>\$ 52</u>	<u>\$ 3,222</u>	<u>\$ 1,323</u>	<u>\$ 11,791</u>
	一〇一一年度	一〇〇年度			
	機器設備	模具設備	辦公設備	租賃改良	合計
<u>成本</u>					
期初餘額	\$ 8,500	\$ 230	\$ 2,777	\$ 3,055	\$ 14,562
本期增加	2,781	-	1,237	625	4,643
本期減少	-	-	( <u>245</u> )	-	( <u>245</u> )
期末餘額	<u>11,281</u>	<u>230</u>	<u>3,769</u>	<u>3,680</u>	<u>18,960</u>
<u>累計折舊</u>					
期初餘額	2,242	53	1,305	977	4,577
折舊費用	1,345	77	694	848	2,964
本期減少	-	-	( <u>245</u> )	-	( <u>245</u> )
期末餘額	<u>3,587</u>	<u>130</u>	<u>1,754</u>	<u>1,825</u>	<u>7,296</u>
期末淨額	<u>\$ 7,694</u>	<u>\$ 100</u>	<u>\$ 2,015</u>	<u>\$ 1,855</u>	<u>\$ 11,664</u>

## 九、無形資產

	一〇一一年度 電腦軟體成本	一〇〇年度 電腦軟體成本
<u>成本</u>		
期初餘額	\$ 5,694	\$ 3,611
本期增加	4,122	5,194
本期減少	-	-
本期重分類(註)	<u>-</u>	<u>(3,111)</u>
期末餘額	<u>9,816</u>	<u>5,694</u>
<u>累計攤銷</u>		
期初餘額	2,590	1,531
本期攤銷	2,121	3,022
本期減少	-	-
本期重分類(註)	<u>-</u>	<u>(1,963)</u>
期末餘額	<u>4,711</u>	<u>2,590</u>
期末淨額	<u>\$ 5,105</u>	<u>\$ 3,104</u>

註：一〇〇年度重分類係轉列預付款項。

## 十、公平價值變動列入損益之金融負債－流動

本公司一〇〇年度從事遠期外匯合約交易之目的，主要係為規避因匯率波動所產生之風險。

於一〇〇年度，交易目的之金融負債產生之淨利益為 5,389 仟元。

## 十一、應付費用

	一〇一一年 十二月三十一日	一〇〇年 十二月三十一日
員工紅利	\$ 47,700	\$ 39,027
佣金	17,586	13,023
薪資及獎金	12,832	13,203
董監酬勞	11,851	9,534
勞務費	3,500	11,849
其他	<u>13,843</u>	<u>10,134</u>
	<u>\$107,312</u>	<u>\$ 96,770</u>

## 十二、員工退休金

適用「勞工退休金條例」之退休金制度，係屬確定提撥退休辦法，依員工每月薪資百分之六提撥退休金至勞工保險局之個人專戶。本公司一〇一及一〇〇年度認列之退休金成本分別為 2,925 仟元及 2,586 仟元。

### 十三、股本

(一) 本公司一〇一年十二月三十一日額定資本額為 1,000,000 仟元，每股面額 10 元，可發行股份總數為 100,000 仟股（含 1,000 仟股供發行員工認股權憑證使用），實收資本額為 675,971 仟元，分為 67,597,069 股，每股面額 10 元，均為普通股。股本形成內容如下：

<u>股 款 來 源</u>	<u>金 額</u>
原始投資	\$ 10,000
現金增資	543,437
資本公積轉增資	39,844
盈餘轉增資	52,450
員工紅利轉增資	20,240
員工認股權行使	<u>10,000</u>
	<u>\$675,971</u>

本公司於九十六年十二月二十六日發行之員工認股權憑證，於一〇〇年度經持有人以每股 11.70 元陸續請求轉換為普通股 500 仟股，每股面額 10 元，並經本公司一〇〇年三月二十五日董事會決議轉換新股基準日為一〇〇年四月六日，並經經濟部一〇〇年四月二十九日經授商字第 10001085070 號核准。

本公司於一〇〇年四月二十一日經董事會決議現金增資 40,000 仟元，計發行新股 4,000 仟股，每股面額 10 元，每股發行價格 60 元，經金融監督管理委員會一〇〇年七月十三日金管證發字第 1000032397 號函核准，並訂定一〇〇年八月十六日為增資基準日。另於一〇〇年六月十七日經股東會決議配發員工股票紅利 19,770 仟元並以最近一期經會計師查核之財務報告每股淨值 19.77 元換算發行股數 1,000 仟股，每股面額 10 元，同時決議發放股票股利 2,686 仟股，每股面額 10 元，計發行新股 3,686 仟股，每股面額 10 元，經行政院金融監督管理委員會一〇〇年七月十三日金管證發字第 10000323971 號函核准，並訂定一〇〇年八月十六日為增資基準日，並經經濟部一〇〇年十一月二十九日經授商字第 10001272180 號函核准。

本公司於一〇一年八月二十三日經董事會決議現金增資 62,000 仟元，計發行新股 6,200 仟股，每股面額 10 元，每股發行價格 50 元，經行政院金融監督管理委員會一〇一年九月七日金管證發字第 1010039550 號函核准，並訂定一〇一年十月十七日為增資基準日。

(二) 員工認股權憑證：

本公司於九十六年十二月二十六日經董事會決議發行員工認股權憑證 1,000 單位，每單位得認購本公司普通股 1,000 股，並以每股 13 元為認股價格。該認股權之存續期間為十年，憑證持有人於發行屆滿二年之日起，才可依規定行使認股權。上述員工認股權憑證已於九十六年十二月三十一日發行並授予本公司及國內外子公司員工。認股權發行後，遇有本公司普通股股份發生變動時，認股權行使價格及認股數量依規定公式予以調整。

上述員工認股權憑證之相關資訊揭露如下：

員工認股權	一〇一年度		一〇〇年度	
	單位(仟單位)	加權平均 行使價格 (元)	單位(仟單位)	加權平均 行使價格 (元)
期初流通在外	-	\$ -	500	\$11.70
本期給與	-	-	-	-
本期放棄	-	-	-	-
本期執行	-	-	( 500)	11.70
本期逾期失效	-	-	-	-
期末流通在外	-	-	-	-
期末可行使	-	-	-	-
本期給與之認股權加 權平均公平價值 (元)	\$ -		\$ -	

本公司上述發行之認股權憑證係屬酬勞性質，以內含價值法作為會計處理，一〇〇年度均無酬勞成本。

若採用公平價值法認列前述認股權酬勞成本，並採用 Black-Scholes 選擇權評價模式估計給與日員工認股權憑證之公平價值，其相關之方法及假設，暨財務報表之擬制淨利與每股盈餘分別如下：

本公司於九十六年度給與之員工認股權使用 Black-Scholes 評價模式，評價模式所採用之參數如下：

行使價格	13 元
預期存續期間	6.25 年
預期股利率	8.00%
無風險利率	2.44%

	<u>一〇〇年度</u>
擬制淨利	<u>\$353,413</u>
擬制每股盈餘（元）	<u>\$ 6.08</u>

#### 十四、資本公積

資本公積中屬超過票面金額發行股票之溢額（包括以超過面額發行普通股、因合併而發行股票之股本溢價及庫藏股票交易等）得用以彌補虧損，亦得於公司無虧損時，用以發放現金股利或撥充股本，惟撥充股本時每年以實收股本之一定比率為限。

#### 十五、特別盈餘公積

本公司分配盈餘時，必須依法令規定就股東權益減項（包括金融商品未實現損益、未認列為退休金成本之淨損失及累積換算調整數）餘額提列特別盈餘公積。嗣後股東權益減項金額如有減少，可就減少金額自特別盈餘公積轉回未分配盈餘。

#### 十六、盈餘分配案／股利政策／法定盈餘公積

（一）本公司原章程規定，年度決算如有盈餘，應先提繳稅捐，彌補往年虧損，次提百分之十為法定盈餘公積；但法定盈餘公積累積乙達本公司資本時，不在此限。並依法令規定或股東會決議另提特別盈餘公積；其餘為當年度可分配盈餘，由董事會按下列比率擬訂盈餘分配議案，提股東常會決議分派之：

1. 董監酬勞不得高於當年度可分配盈餘之百分之三，以現金方式發放。
2. 員工紅利成數為當年度可分配盈餘之百分之三至百分之十五。  
員工紅利分派對象，得包含符合一定條件之從屬員工，相關條件授權董事會或其授權之人訂定之。



3. 其餘加計以前年度未分配盈餘，由董事會視當年度資金狀況及公司未來發展，決定股東紅利分配金額，其中分配之現金股利不低於股東紅利總額百分之十。

本公司於一〇〇年十一月十七日經股東臨時會通過修訂章程，修訂後章程規定，本公司年度決算如有盈餘，應先提繳稅捐，彌補往年虧損，次提百分之十為法定盈餘公積；但法定盈餘公積累積已達資本總額時，不在此限。並依法令規定或股東會決議另提特別盈餘公積；其餘為當年度可分配盈餘，由董事會按下列比率擬訂盈餘分配議案，提股東常會決議分派之：

1. 董監酬勞不得高於當年度可分配盈餘之百分之三，以現金方式發放。
2. 員工紅利成數為當年度可分配盈餘之百分之三至百分之十五。  
員工紅利分派對象，得包含符合一定條件之從屬員工，相關條件授權董事會或其授權之人訂定之。
3. 其餘加計以前年度未分配盈餘，由董事會決定股東紅利分配金額。

本公司於一〇一年六月二十一日經股東常會通過修訂章程，修訂後章程規定，本公司年度決算如有盈餘，應先提繳稅捐，彌補往年虧損，次提百分之十為法定盈餘公積；但法定盈餘公積累積已達資本總額時，不在此限。並依法令規定或股東會決議另提特別盈餘公積；其餘為當年度可分配盈餘，由董事會按下列比率擬訂盈餘分配議案，提股東常會決議分派之：

1. 董監酬勞不得高於當年度可分配盈餘之百分之三，以現金方式發放。
2. 員工紅利成數為當年度可分配盈餘之百分之三至百分之十五。  
員工紅利分派對象，得包含符合一定條件之從屬員工，相關條件授權董事會或其授權之人訂定之。
3. 其餘加計迴轉之特別盈餘公積及以前年度未分配盈餘，由董事會決定股東擬具紅利分配金額。

本公司股利政策將考量公司所處環境、未來資金需求、長期財務規劃及股東對現金流入之需求，作為股利發放之依據。本公司目前產業屬成長期，獲利持續成長且財務結構健全，在維護每股獲利穩定下，以不低於當年度稅後盈餘之百分之十為股利發放原則，得以股票股利或現金股利之方式分派之。分配之現金股利不低於股東紅利總額百分之十。

(二) 一〇一及一〇〇年度應付員工紅利估列金額分別為 47,700 仟元及 39,027 仟元；應付董監酬勞估列金額分別為 11,851 仟元及 9,534 仟元。前述員工紅利及董監酬勞之估列係依過去經驗以可能發放之金額為基礎，分別按可能發放盈餘之估列金額依章程規定之比率計算。年度終了後，董事會決議之發放金額有重大變動時，該變動調整原提列年度費用，至股東會決議日時，若金額仍有變動，則依會計估計變動處理，於股東會決議年度調整入帳。如股東會決議採股票發放員工紅利，股票紅利股數按決議分紅之金額除按股票公平價值決定，股票公平價值係指最近一期經會計師查核之財務報告淨值為計算基礎。惟自一〇一年十月十八日起，本公司股票在財團法人中華民國證券櫃檯買賣中心上櫃買賣後，股票公平價值係按股東會決議日前一日之收盤價（考量除權除息之影響後）計算。

(三) 法定盈餘公積

依公司法第二三七條規定，按稅後餘額提列百分之十為法定盈餘公積。但法定盈餘公積已達資本總額時，不在此限。法定盈餘公積得用以彌補虧損。公司無虧損時，法定盈餘公積超過實收股本總額 25% 之部分除得撥充股本外，尚得以現金分配。

(四) 本公司分別於一〇一年六月二十一日及一〇〇年六月十七日舉行股東常會，分別決議一〇〇及九十九年度盈餘分配案如下：

	盈 餘 分 配 案		每 股 股 利 ( 元 )	
	一〇〇年度	九十九年度	一〇〇年度	九十九年度
法定盈餘公積	\$ 35,341	\$ 34,084	\$ -	\$ -
特別盈餘公積	-	18,891	-	-
現金股利	214,890	161,134	3.50	3.00
股票股利	-	26,856	-	0.50

九十九年度員工股票紅利股數 1,000 仟股係按決議分紅之金額除以最近一期經會計師查核之財務報告淨值 19.77 元為計算基礎。

本公司分別於一〇一年六月二十一日及一〇〇年六月十七日之股東常會決議配發一〇〇及九十九年度員工紅利及董監酬勞如下：

	一〇〇年 度		九 十 九 年 度	
	現金紅利	股票紅利	現金紅利	股票紅利
員工紅利	\$ 39,027	\$ -	\$ 11,370	\$ 19,770
董監事酬勞	9,534	-	8,201	-

	一〇〇年 度		九 十 九 年 度	
	員工紅利	董監酬勞	員工紅利	董監酬勞
股東會決議配發金額	\$ 39,027	\$ 9,534	\$ 31,140	\$ 8,201
各年度財務報表認列金額	39,027	9,534	31,140	8,201

一〇一年六月二十一日及一〇〇年六月十七日之股東會決議配發之員工紅利與董監事酬勞與各年度財務報表認列之員工紅利及董監事酬勞並無差異。

本公司一〇二年三月二十一日董事會擬議一〇一年度盈餘分配案及每股股利如下：

	盈 餘 分 配 案	每股股利 (元)
法定盈餘公積	\$ 44,361	\$ -
特別盈餘公積	4,128	-
現金股利	256,869	3.8

有關一〇一年度之盈餘分配案、員工分紅及董監酬勞尚待預計於一〇二年六月二十日召開之股東常會決議。

有關本公司董事會通過擬議及股東會決議分配之情形及員工紅利及董監酬勞資訊，請至台灣證券交易所「公開資訊觀測站」查詢。

## 十七、所得稅

(一) 帳列稅前利益按法定稅率(17%)計算之所得稅費用與所得稅費用之調節如下：

	一〇一年度	一〇〇年度
稅前利益按法定稅率計算之所得稅費用	\$ 86,777	\$ 74,584
調節項目之所得稅影響數		
永久性差異	( 32,637)	( 6,391)
暫時性差異	<u>2,014</u>	<u>( 9,201)</u>
按課稅所得額計算之所得稅費用	56,154	58,992
當期抵用之投資抵減	-	( 1,749)
未分配盈餘加徵 10%	<u>10,318</u>	<u>9,987</u>
當期應納所得稅	66,472	67,230
以前年度所得稅調整	2,379	8,886
遞延所得稅		
暫時性差異	( 2,014)	9,201
因稅法改變產生之變動影響數	<u>-</u>	<u>-</u>
	<u>\$ 66,837</u>	<u>\$ 85,317</u>

立法院於九十九年四月通過「產業創新條例」，其中第十條規定公司得在投資於研究發展支出 15% 限度內，抵減當年度應納營利事業所得稅，並以不超過該公司當年度應納營利事業所得稅 30% 為限，該規定之施行期間自九十九年一月一日起至一〇八年十二月三十一日止。

(二) 遞延所得稅資產(負債)之構成項目如下：

	一〇一年 十二月三十一日	一〇〇年 十二月三十一日
流動		
遞延所得稅資產		
存貨跌價及呆滯損失	\$ 36	\$ 52
未實現兌換損失	<u>515</u>	<u>-</u>
	<u>551</u>	<u>52</u>
遞延所得稅負債		
未實現兌換利益	<u>-</u>	<u>( 1,515)</u>
	<u>\$ 551</u>	<u>(\$ 1,463)</u>

(接次頁)

(承前頁)

	一〇一年 十二月三十一日	一〇〇年 十二月三十一日
非流動		
遞延所得稅資產		
累積換算調整數	<u>\$ 4,733</u>	<u>\$ -</u>
遞延所得稅負債		
累積換算調整數	<u>\$ -</u>	<u>(\$ 1,593)</u>

(三) 兩稅合一相關資訊：

	一〇一年 十二月三十一日	一〇〇年 十二月三十一日
可扣抵稅額帳戶餘額	<u>\$ 36,268</u>	<u>\$ 33,258</u>
盈餘分配之稅額扣抵比率	<u>一〇一年度(預計) 11.89%</u>	<u>一〇〇年度(實際) 19.71%</u>

(四) 未分配盈餘相關資訊：

	一〇一年 十二月三十一日	一〇〇年 十二月三十一日
八十七年度以後	<u>\$707,620</u>	<u>\$514,236</u>

依所得稅法規定，本公司分配屬於八十七年度（含）以後之盈餘時，本國股東可按股利分配日之稅額扣抵比率計算可獲配之股東可扣抵稅額。由於實際分配予股東之可扣抵稅額，應以股利盈餘分配日之股東可扣抵稅額帳戶餘額為準，因此本公司預計一〇一年度盈餘分配之稅額扣抵比率可能與將來實際分配予股東時所適用之稅額扣抵比率有所差異。

(五) 截至一〇一年十二月三十一日止，本公司營利事業所得稅結算申報案件業經稅捐稽徵機關核定至九十九年度，惟九十九、九十八及九十七年度之核定，稅捐機關以部分不符合促進產業升級條例之獎勵規定，予以調整並計補徵稅額 1,535 仟元、8,789 仟元及 4,787 仟元，基於穩健原則，本公司已估列入帳，惟本公司不服核定結果，九十八年度及其他年度已依法分別提起復查及訴願中。

十八、用人折舊及攤銷費用

	一〇一一年度			一〇〇〇年度		
	屬於營業 成本者	屬於營業 費用者	合計	屬於營業 成本者	屬於營業 費用者	合計
用人費用						
薪資費用	\$ -	\$ 110,401	\$ 110,401	\$ -	\$ 91,713	\$ 91,713
勞健保費	-	4,772	4,772	-	4,165	4,165
退休金費用	-	2,925	2,925	-	2,586	2,586
其他用人費用	-	5,103	5,103	-	11,804	11,804
	<u>\$ -</u>	<u>\$ 123,201</u>	<u>\$ 123,201</u>	<u>\$ -</u>	<u>\$ 110,268</u>	<u>\$ 110,268</u>
折舊費用	<u>\$ -</u>	<u>\$ 3,055</u>	<u>\$ 3,055</u>	<u>\$ -</u>	<u>\$ 2,964</u>	<u>\$ 2,964</u>
攤銷費用	<u>\$ -</u>	<u>\$ 2,121</u>	<u>\$ 2,121</u>	<u>\$ -</u>	<u>\$ 3,022</u>	<u>\$ 3,022</u>

## 十九、每股盈餘

每股盈餘計算如下：

	金額 (分子)		股數 (分母)	每股盈餘 (元)	
	稅前	稅後	(股)	稅前	稅後
<u>一〇一一年度</u>					
基本每股盈餘					
屬於普通股股東之本期盈餘	\$ 510,452	\$ 443,615	62,671,042	<u>\$ 8.14</u>	<u>\$ 7.08</u>
具稀釋作用潛在普通股之影響					
員工認股權	-	-	-		
員工分紅	-	-	2,250,115		
稀釋每股盈餘					
屬於普通股股東之本期盈餘	\$ 510,452	\$ 443,615	64,921,157	<u>\$ 7.86</u>	<u>\$ 6.83</u>
餘加潛在普通股之影響					
<u>一〇〇〇年度</u>					
基本每股盈餘					
屬於普通股股東之本期盈餘	\$ 438,730	\$ 353,413	58,135,699	<u>\$ 7.55</u>	<u>\$ 6.08</u>
具稀釋作用潛在普通股之影響					
員工認股權	-	-	-		
員工分紅	-	-	3,488,346		
稀釋每股盈餘					
屬於普通股股東之本期盈餘	\$ 438,730	\$ 353,413	61,624,045	<u>\$ 7.12</u>	<u>\$ 5.73</u>
餘加潛在普通股之影響					

本公司採用財團法人中華民國會計研究發展基金會（九六）基秘字第〇五二號函，將員工分紅及董監酬勞視為費用而非盈餘之分配。若企業得選擇以股票或現金發放員工分紅，則計算稀釋每股盈餘時，應假設員工分紅將採發放股票方式，並於該潛在普通股具有稀釋作用時計入加權平均流通在外股數，以計算稀釋每股盈餘。一〇一及一〇〇年度計算稀釋每股盈餘時，分別以該潛在普通股資產負債表日之收盤價及每股淨值，作為發行股數之判斷基礎。於次年度股東會決議員

工分紅發放股數前計算稀釋每股盈餘時，亦繼續考量該等潛在普通股之稀釋作用。

## 二十、金融商品資訊之揭露

### (一) 公平價值之資訊

	一〇一年十二月三十一日		一〇〇年十二月三十一日	
	帳面價值	公平價值	帳面價值	公平價值
<u>非衍生性金融商品</u>				
<u>資產</u>				
現金及約當現金	\$ 979,843	\$ 979,843	\$ 593,150	\$ 593,150
應收款項	932,599	932,599	764,948	764,948
採權益法之長期股權投資	1,005,542	1,005,542	805,594	805,594
存出保證金	403	403	403	403
<u>負債</u>				
應付款項	958,089	958,089	657,667	657,667

(二) 本公司估計金融商品公平價值所使用之方法及假設如下：

1. 短期金融商品以其在資產負債表上之帳面價值估計其公平價值，因為此類商品到期日甚近，其帳面價值應屬估計公平價值之合理基礎。此方法應用於現金及約當現金、應收款項及應付款項。
2. 採權益法之長期股權投資為非上市（櫃）公司者，其無活絡市場公開報價且實務上須以超過合理成本之金額方能取得可驗證公平價值，因此公平價值無法可靠衡量，致以帳面價值為其公平價值。
3. 存出保證金係以帳面價值估計其公平價值。

(三) 本公司金融資產及金融負債之公平價值，無以活絡市場之公開報價直接決定者。

(四) 本公司於一〇一及一〇〇年度因以評價方法估計之公平價值變動而認列為當期利益之金額分別為 0 仟元及 5,389 仟元。

(五) 本公司一〇一及一〇〇年十二月三十一日具利率變動之公平價值風險之金融資產為 750,000 仟元及 0 仟元，金融負債均為 0 仟元；具利率變動之現金流量風險之金融資產分別為 228,585 仟元及 592,477 仟元，金融負債均為 0 仟元。

(六) 本公司一〇一及一〇〇年度非以公平價值衡量且公平價值變動認列損益之金融資產或金融負債，其利息收入總額分別為 3,874 仟元及 929 仟元，利息費用總額分別為 3,210 仟元及 4,269 仟元。

(七) 財務風險資訊

1. 市場風險

本公司金融商品之市場風險隨匯率、利率及市場價格波動而變動。

2. 信用風險

金融資產受到本公司之交易對方未履行合約義務之潛在影響。本公司信用風險金額係以資產負債表日公平價值為正數之合約為評估對象。本公司之交易對方均為信用良好之金融機構及公司組織，因此不預期有重大之信用風險。

3. 流動性風險

本公司之營運資金足以支應營運所需，故未有因無法籌措資金以履行合約義務之流動性風險。

本公司投資之權益商品均無活絡市場，故預期具有流動性風險。

(八) 轉投資事業從事衍生性商品交易

轉投資公司一〇一及一〇〇年度從事遠期外匯衍生性金融商品交易之目的，主要係為規避因匯率波動所產生之風險。該公司之財務避險策略係以達成規避大部分市場價格或現金流量風險為目的。

一〇一及一〇〇年十二月三十一日，遠期外匯合約均已到期。

於一〇一及一〇〇年度，公平價值變動列入損益之金融資產－遠期外匯合約產生之淨利益（損失）分別為 1,640 仟元及（1,441）仟元。



## 二一、關係人交易

### (一) 關係人之名稱及其關係

關 係 人 名 稱	與 本 公 司 之 關 係
Global Connection (Samoa) Holding Inc.	採權益法評價之被投資公司
Sunderland Inc.	本公司之孫公司
San Francisco Inc.	本公司之孫公司
Orient Express International Co., Ltd.	本公司之孫公司
All First International Co., Ltd.	本公司之孫公司
東莞建冠塑膠電子有限公司	本公司之曾孫公司
中江湧德電子有限公司	本公司之曾孫公司
PALPILOT INTERNATIONAL CORP.	具實質關係(自一〇〇年十一月起)

### (二) 與關係人間之重大交易事項

#### 1. 銷 貨

	一 〇 一 年 度		一 〇 〇 年 度	
	金 額	佔 該 科目 %	金 額	佔 該 科目 %
PALPILOT INTERNATIONAL CORP.	\$ 28,821	1	\$ 3,589	-

本公司對關係人之銷貨價格無其他同類型交易可資比較，係按約定銷貨價格及條件辦理。其收款條件為月結 60 天，一般非關係人之銷貨收款條件約為 T/T 及月結 30 天至 120 天之間收款。

#### 2. 進 貨

	一 〇 一 年 度		一 〇 〇 年 度	
	金 額	佔 該 科目 %	金 額	佔 該 科目 %
All First International Co., Ltd.	\$ 2,073,393	62	\$ 1,603,274	55
Orient Express International Co., Ltd.	1,255,318	38	1,309,231	45
	<u>\$ 3,328,711</u>	<u>100</u>	<u>\$ 2,912,505</u>	<u>100</u>

本公司向關係企業之進貨價格無其他同類型交易可資比較，係按約定進貨價格及條件辦理。一〇一及一〇〇年度之付款條件分別為次月結 45 天及次月結 30 天，與一般供應商相當。

3. 應收（付）帳款－關係人

	一〇一一年十二月三十一日		一〇〇一年十二月三十一日	
	金	佔各科目%	金	佔各科目%
應收帳款				
PALPILOT INTERNATIONAL CORP.	\$ 15,815	2	\$ 3,589	-
應付帳款				
All First International Co., Ltd.	\$ 530,253	62	\$ 381,105	68
Orient Express International Co., Ltd.	320,075	38	177,982	32
	<u>\$ 850,328</u>	<u>100</u>	<u>\$ 559,087</u>	<u>100</u>

4. 什項收入

	一〇一一年度		一〇〇一年度	
性質	金	佔該科目%	金	佔該科目%
PALPILOT INTERNATIONAL CORP. 製具收入	\$ 932	8	\$ -	-

5. 背書保證

本公司截至一〇一一年十二月三十一日止分別為 San Francisco Inc.、Orient Express International Co., Ltd.及 All First International Co., Ltd.背書保證之共用擔保額度為 200,000 仟元；為 Orient Express International Co., Ltd.及 All First International Co., Ltd.背書保證之共用擔保額度為 200,000 仟元及美金 17,000 仟元。

本公司截至一〇〇年十二月三十一日止分別為 San Francisco Inc.、Orient Express International Co., Ltd.及 All First International Co., Ltd.背書保證之共用擔保額度為 100,000 仟元；為 Orient Express International Co., Ltd.及 All First International Co., Ltd.背書保證之共用擔保額度為 200,000 仟元及美金 13,000 仟元；為 Orient Express International Co., Ltd.背書保證之擔保額度為美金 2,000 仟元；為 All First International Co., Ltd.背書保證之擔保額度為美金 2,000 仟元。

(三) 董事、監察人及管理階層薪酬資訊：

	<u>一〇一一年度</u>	<u>一〇〇年度</u>
薪資、獎金及特支費	\$ 11,906	\$ 11,774
車馬費	395	234
紅利	<u>29,035</u>	<u>23,594</u>
	<u>\$ 41,336</u>	<u>\$ 35,602</u>

一〇一一年度員工紅利及董監酬勞等費用尚未經股東會決議，故相關資料係為估列金額；一〇〇年度為實際發放金額。

二二、重大承諾及或有事項

(一) 本公司以營業租賃方式承租營業場所等，一〇一一年度租金支出 3,410 仟元截至一〇一一年十二月三十一日止，未來各年度最低租金給付金額列示如下：

<u>年</u>	<u>度</u>	<u>金</u>	<u>額</u>
一〇二年		\$	2,516
一〇三年			1,020
一〇四年			<u>560</u>
		<u>\$</u>	<u>4,096</u>

(二) 本公司於一〇一一年十月十七日接獲智慧財產法院送達之民事起訴狀，依起訴狀說明特通科技有限公司透過智慧財產法院向本公司提出侵犯專利權民事訴訟，本公司已委請律師依法定程序辦理後續事宜，據湧德電子委任律師表示，依據湧德電子股份有限公司所提出之先前技術資料以觀，特通科技有限公司主張侵害之專利權尚有應

撤銷理由之衡量，本案侵害專利之成立容有疑問。該案現正在訴訟進行中，仍待法院審理，尚未裁判。

### 二三、外幣金融資產及負債之匯率資訊

本公司具重大影響之外幣金融資產及負債資訊如下：

單位：仟元

	一〇一年十二月三十一日			一〇〇年十二月三十一日		
	外幣	匯率(元)	新台幣	外幣	匯率(元)	新台幣
<u>金融資產</u>						
<u>貨幣性項目</u>						
美金	\$ 36,143	29.04	\$ 1,049,581	\$ 26,145	30.2750	\$ 791,545
日幣	9,890	0.3364	3,327	8,321	0.3906	3,250
人民幣	30	4.6202	140	18	4.8049	89
港幣	39	3.747	147	102	3.897	399
<u>非貨幣性項目</u>						
<u>採權益法之長期股權投資</u>						
美金	34,626	29.04	1,005,542	26,609	30.2750	805,594
<u>金融負債</u>						
<u>貨幣性項目</u>						
美金	29,951	29.04	869,781	19,243	30.2750	582,583
港幣	1,497	3.747	5,609	1,182	3.897	4,606

### 二四、附註揭露事項

#### (一) 重大交易事項相關資訊：

編號	項 目	說 明
1	資金貸與他人。	無
2	為他人背書保證。	附表一
3	期末持有有價證券情形。	附表二
4	累積買進或賣出同一有價證券之金額達新台幣一億元或實收資本額 20% 以上。	無
5	取得不動產之金額達新台幣一億元或實收資本額 20% 以上。	無
6	處分不動產之金額達新台幣一億元或實收資本額 20% 以上。	無
7	與關係人進、銷貨之金額達新台幣一億元或實收資本額 20% 以上。	附表三
8	應收關係人款項達新台幣一億元或實收資本額 20% 以上。	無
9	從事衍生性商品交易。	無

(二) 轉投資事業相關資訊：

編號	項目	說明
1	被投資公司名稱、所在地區.....等相關資訊。	附表四
2	資金貸與他人。	附表五
3	為他人背書保證。	無
4	期末持有有價證券情形	附表六
5	累積買進或賣出同一有價證券之金額達新台幣一億元或實收資本額 20% 以上。	無
6	取得不動產之金額達新台幣一億元或實收資本額 20% 以上。	無
7	處分不動產之金額達新台幣一億元或實收資本額 20% 以上。	無
8	與關係人進、銷貨之金額達新台幣一億元或實收資本額 20% 以上。	附表七
9	應收關係人款項達新台幣一億元或實收資本額 20% 以上。	附表八
10	從事衍生性商品交易。	附註二十

(三) 大陸投資資訊：

編號	內容	說明
1	大陸投資公司名稱、主要營業項目、實收資本額、投資方式、資金匯出入、持股比例、投資損益、投資帳面價值及匯回投資損益情形。	附表九
2	赴大陸地區投資限額。	附表九
3	與大陸被投資公司間直接或間接經由第三地區事業所發生之重大交易事項。	附表九
4	與大陸被投資公司間直接或間接經由第三地區提供背書、保證或提供擔保品情形。	附表九
5	與大陸被投資公司間直接或間接經由第三地區事業提供資金融通情形。	附表九
6	其他對當期損益或財務狀況有重大影響之交易事項。	附表九

二五、營運部門財務資訊

相關營運部門財務資訊業已於一〇一年度合併財務報表揭露。

附表一 為他人背書保證：

單位：除比率外，以新台幣、外幣仟元為單位

編號	背書保證者公司名稱	被背書保證對象		對單一企業背書保證限額 (註一)	本期最高背書保證餘額	期末背書保證餘額	以財產擔保之背書保證金額	累計背書保證金額佔最近期財務報表淨值之比率%	背書保證最高限額 (註一)
		公司名稱	關係						
0	湧德電子股份有限公司	Orient Express International Co., Ltd.、All First International Co., Ltd.及 San Francisco Inc.	本公司之孫公司	\$ 2,041,366	\$ 200,000	\$ 200,000 (註三)	\$ -	10	\$ 2,041,366
		Orient Express International Co., Ltd.及 All First International Co., Ltd.	本公司之孫公司	2,041,366	200,000 及 USD 17,000	200,000 及 USD 17,000 (註三)	-	34	2,041,366

註一：(1)被背書保證對象為與本公司有業務往來之公司，背書保證之總額不得超過湧德電子股份有限公司最近一期經會計師查核財務報表淨值 40%。對單一企業背書保證額度，以不超過湧德電子股份有限公司淨值 20%。

(2)被背書保證對象為本公司直接及間接持有表決權股份百分之百之公司，背書保證總額以不超過湧德電子股份有限公司最近一期經會計師查核財務報表淨值 100%。對單一企業背書保證額度，以不超過湧德電子股份有限公司淨值 100%。

註二：一〇一年十二月三十一日關係人因本公司之背書保證而向金融機構融資情形如下：

San Francisco Inc.：融資餘額為 0 仟元；當期利息支出總額 170 仟元。

All First International Co., Ltd.：融資餘額為 327,050 仟元；當期利息支出總額 4,968 仟元。

Orient Express International Co., Ltd.：融資餘額為 91,490 仟元；當期利息支出總額 1,458 仟元。

註三：係共用額度，總背書保證餘額為 893,680 仟元。

附表二 期末持有有價證券情形：

(除股數為仟股外，以新台幣仟元為單位)

持有之公司	有價證券種類及名稱	與有價證券發行人之關係	帳列科目	期末				備註
				股數	帳面金額	持股比例%	市價	
湧德電子股份有限公司	Global Connection (Samoa) Holding Inc.	採權益法評價之被投資公司	採權益法之長期股權投資	22,205	\$ 1,005,542	100	\$ 1,005,542	註 1

註 1：係以資產負債表日經會計師查核之帳面價值為公平價值。

註 2：上述股票投資均未設質。

附表三 與關係人進、銷貨之金額達新台幣一億元或實收資本額百分之二十以上：

單位：除比率外，以新台幣仟元為單位

進(銷)貨之公司	交易對象	關係	交易情形				交易條件與一般交易不同之情形及原因		應收(付)票據、帳款		備註
			進(銷)貨金額	佔總進(銷)貨之比率%	授信期間	單價	授信期間	餘額	佔總應收(付)票據、帳款之比率%		
湧德電子股份有限公司	All First International Co., Ltd.	本公司之孫公司	進貨	\$ 2,073,393	62	次月結 45 天	-	-	(\$ 530,253)	( 62 )	
	Orient Express International Co., Ltd.	本公司之孫公司	進貨	1,255,318	38	次月結 45 天	-	-	( 320,075 )	( 38 )	



附表四 被投資公司名稱、所在地區.....等相關資訊：

(除股數為仟股外，以仟元為單位)

投資公司名稱	被投資公司名稱	所在地區	主要營業項目	原始投資金額		期末		持有	被投資公司	本期認列之	備註
				本期	期末	上期	期末				
湧德電子股份有限公司	Global Connection (Samoa) Holding Inc.	薩摩亞	控 股	USD 22,205	USD 21,712	22,205	100	\$ 1,005,542	\$ 222,506	\$ 222,506	註 1
Global Connection (Samoa) Holding Inc.	Sunderland Inc.	模里西斯	控 股	USD 4,628	USD 4,628	4,628	100	USD 7,246	USD 809	USD 809	註 1
	San Francisco Inc.	模里西斯	控 股	USD 8,573	USD 8,080	8,573	100	USD 17,047	USD 7,055	USD 7,055	註 1
	Orient Express International Co., Ltd.	薩摩亞	貿易/接單公司	USD 4,000	USD 4,000	4,000	100	USD 4,921	(USD 205)	(USD 205)	註 1
	All First International Co., Ltd.	薩摩亞	貿易/接單公司	USD 5,000	USD 5,000	5,000	100	USD 5,411	(USD 135)	(USD 135)	註 1
Sunderland Inc.	東莞建冠塑膠電子有限公司	大陸東莞	電子零件製造	HKD 36,038	HKD 36,038	-	100	USD 7,246	USD 962	USD 809	註 1 及 2
San Francisco Inc.	中江湧德電子有限公司	大陸四川	電子零件製造	USD 8,603	USD 8,533	-	100	USD 17,008	USD 7,209	USD 7,057	註 1 及 2

註 1：相關投資損益認列係以被投資公司同期間經會計師查核之財務報表為依據。

註 2：相關投資損益認列係依被投資公司稅後損益減除逆流交易未實現利益後認列之。

附表五 轉投資公司資金貸與他人：

單位：新台幣仟元／外幣仟元

編號	貸出資金之公司	貸與對象	往來科目	本最高餘額	期末餘額	利率區間%	資金貸與性質	業務往來金額	有短期融通資金必要之原因	提列備抵呆帳金額	擔保品		對個別對象資金貸與限額(註二)	資金貸與總限額(註一)
											名稱	價值		
1	San Francisco Inc.	中江湧德電子有限公司	其他應收款－關係人	\$ 15,629 (USD 511)	\$ -	2.00	短期資金融通	-	營運週轉	\$ -	-	-	\$ 816,546	\$ 816,546
2	Orient Express International Co., Ltd.	東莞建冠塑膠電子有限公司	其他應收款－關係人	89,426 (USD 3,064)	-	2.20	業務往來需要	進貨 \$1,255,318 銷貨 555,174	營運週轉	-	-	-	816,546	816,546
3	All First International Co., Ltd.	中江湧德電子有限公司	其他應收款－關係人	147,747 (USD 5,088)	147,747 (USD 5,088)	2.20	業務往來需要	進貨 \$2,396,549 銷貨 696,969	營運週轉	-	-	-	816,546	816,546

註一：(1)若為業務往來需要，資金貸與他人以湧德電子股份有限公司最近一期經會計師查核財務報表淨值 40%為資金貸與總額限額，如與本公司直接及間接持有表決權股份百分之百之公司間從事資金貸與，則以最近一期經會計師查核財務報表淨值 40%為資金貸與總額限額。

(2)若為短期融通資金之必要，資金貸與他人以湧德電子股份有限公司最近一期經會計師查核財務報表淨值 20%為資金貸與總額限額，如與本公司直接及間接持有表決權股份百分之百之公司間從事資金貸與，則以最近一期經會計師查核財務報表淨值 40%為資金貸與總額限額。

註二：(1)對單一企業貸與，若為業務往來需要，資金貸與他人以湧德電子股份有限公司最近一期經會計師查核財務報表淨值 20%為資金貸與總額限額，如與本公司直接及間接持有表決權股份百分之百之公司間從事資金貸與，則以最近一期經會計師查核財務報表淨值 40%為資金貸與總額限額。

(2)對單一企業貸與，若為短期融通資金之必要，資金貸與他人以湧德電子股份有限公司最近一期經會計師查核財務報表淨值 10%為資金貸與總額限額，如與本公司直接及間接持有表決權股份百分之百之公司間從事資金貸與，則以最近一期經會計師查核財務報表淨值 40%為資金貸與總額限額。

附表六 轉投資公司期末持有有價證券情形：

單位：除股數為仟股外，以仟元為單位

持有之公司	有價證券種類及名稱	與有價證券發行人之關係	帳列科目	期末				備註
				股數	帳面金額	持股比例%	市價	
Global Connection (Samoa) Holding Inc.	Sunderland Inc.	孫公司	採權益法之長期股權投資	4,628	USD 7,246	100	USD 7,246	註1
	San Francisco Inc.	"	"	8,573	USD 17,047	100	USD 17,047	註1
	Orient Express International Co., Ltd.	"	"	4,000	USD 4,921	100	USD 4,921	註1
	All First International Co., Ltd.	"	"	5,000	USD 5,411	100	USD 5,411	註1
Sunderland Inc.	東莞建冠塑膠電子有限公司	曾孫公司	採權益法之長期股權投資	-	USD 7,246	100	USD 7,424	註1及2
San Francisco Inc.	中江湧德電子有限公司	曾孫公司	採權益法之長期股權投資	-	USD 17,008	100	USD 17,335	註1及2

註1：係以資產負債表日經會計師查核之帳面價值為公平價值。

註2：投資帳面金額與市價差異數，係未實現逆流交易調整數所致。

附表七 轉投資公司與關係人進、銷貨之金額達新台幣一億元或實收資本額百分之二十以上：

單位：新台幣仟元

進 ( 銷 ) 貨 之 公 司	交 易 對 象	關 係	交 易 情 形			交易條件與一般交易不同 之 情 形 及 原 因		應 收 ( 付 ) 票 據 、 帳 款		備 註	
			進 ( 銷 ) 貨	金 額	佔總進(銷) 貨之比率%	授 信 期 間	單 價	授 信 期 間	餘 額		佔總應收(付) 票據、帳款 之 比 率 %
Orient Express International Co., Ltd.	湧德電子股份有限公司	依權益法評價之投資 公司之最終母公司 聯屬公司	銷 貨	(\$ 1,255,318)	( 69 )	次月結 45 天	-	-	\$ 320,075	59	
	All First International Co., Ltd.		進 貨	328,626	18	次月結 90 天	-	-	( 120,222 )	( 33 )	
	東莞建冠塑膠電子有限 公司	"	進 貨	1,255,318	69	次月結 90 天	-	-	( 162,085 )	( 44 )	
	"	"	銷 貨	( 555,174 )	( 31 )	次月結 90 天	-	-	225,534	41	
All First International Co., Ltd.	湧德電子股份有限公司	依權益法評價之投資 公司之最終母公司 聯屬公司	銷 貨	( 2,073,393 )	( 67 )	次月結 45 天	-	-	530,253	55	
	Orient Express International Co., Ltd.		銷 貨	( 328,626 )	( 11 )	次月結 90 天	-	-	120,222	13	
	中江湧德電子有限公司	"	進 貨	2,396,549	77	次月結 90 天	-	-	( 402,330 )	( 64 )	
	"	"	銷 貨	( 696,969 )	( 23 )	次月結 90 天	-	-	305,666	32	
東莞建冠塑膠電子有限 公司	Orient Express International Co., Ltd.	"	銷 貨	( 1,255,318 )	( 99 )	次月結 90 天	-	-	162,085	98	
	"	"	進 貨	555,174	87	次月結 90 天	-	-	( 225,534 )	( 88 )	
中江湧德電子有限公司	All First International Co., Ltd.	"	銷 貨	( 2,396,549 )	( 98 )	次月結 90 天	-	-	402,330	99	
	"	"	進 貨	696,969	68	次月結 90 天	-	-	( 305,666 )	( 77 )	

附表八 應收關係人款項達新台幣一億元或實收資本額百分之二十以上：

單位：新台幣仟元

帳列應收款項之公司	交易對象	關係	應收關係人款項餘額	週轉率	逾期應收關係人款項		應收關係人款項期後收回金額	提列備抵呆帳金額
					金額	處理方式		
All First International Co., Ltd.	中江湧德電子有限公司	聯屬公司	應收帳款 \$ 305,666	2.79 次	\$ -	-	\$ 110,830	\$ -
"	Orient Express International Co., Ltd.	"	120,222	5.47 次	-	-	30,770	-
"	湧德電子股份有限公司	依權益法評價之投資公司之最終母公司	530,253	4.55 次	-	-	417,391	-
Orient Express International Co., Ltd.	湧德電子股份有限公司	"	320,075	4.92 次	-	-	205,971	-
"	東莞建冠塑膠電子有限公司	聯屬公司	225,534	4.92 次	-	-	85,062	-
東莞建冠塑膠電子有限公司	Orient Express International Co., Ltd.	"	162,085	15.49 次	-	-	159,605	-
中江湧德電子有限公司	All First International Co., Ltd.	"	402,330	11.91 次	-	-	312,879	-
All First International Co., Ltd.	中江湧德電子有限公司	"	其他應收款 147,747	-	-	-	-	-

註：係一〇二年一月一日至二月二十八日收回金額。

附表九 大陸投資資訊：

單位：新台幣仟元／外幣仟元

1. 大陸被投資公司名稱、主要營業項目、實收資本額、投資方式、資金匯出入、持股比例、投資損益、投資帳面價值及匯回投資損益情形：

大陸被投資公司名稱	主要營業項目	實收資本額 (註1)	投資方式	本期期初自 台灣匯出累積 投資金額(註4)	本期匯出或收回投資金額		本期期末自 台灣匯出累積 投資金額(註4)	本公司直接或 間接投資之 持股比例%	本期認列 投資損益 (註2)(二)(2)	期末投資 帳面價值	截至本期止已 匯回投資收益
					匯出	收回					
東莞建冠塑膠電子有限公司	電子零件製造	\$ 117,562 (HKD31,375)	透過第三地區 投資設立公 司再投資大 陸公司	\$ 135,034 (HKD36,038)	\$ -	\$ -	\$ 135,034 (HKD36,038)	100	\$ 23,925 (USD 809)	\$ 210,424 (USD 7,246)	\$ -
中江湧德電子有限公司	電子零件製造	290,400 (USD 10,000) (註3)	"	247,798 (USD 8,533)	2,033 (USD 70) (註4)	-	249,831 (USD 8,603)	100	208,699 (USD 7,057)	493,912 (USD 17,008)	-

註1：係指驗資完成之金額，並按資產負債表日之匯率換算新台幣金額。

註2：本期認列投資損益欄中

- (一) 若屬籌備中，尚無投資損益者，應予註明。
- (二) 投資損益認列基礎分為下列三種，應予註明。

- (1) 經與中華民國會計師事務所所有合作關係之國際性會計師事務所查核簽證之財務報表。
- (2) 經台灣母公司簽證會計師事務所查核簽證之財務報表。
- (3) 以被投資公司同期間未經會計師查核之財務報表為依據。

註3：本期實收資本增加 USD1,213 仟元，係包括一〇〇年度預收資本額 USD1,143 仟元及本期匯出資本 USD70 仟元

註4：係以資產負債表日之匯率換算新台幣金額。

2. 赴大陸地區投資限額：

單位：新台幣仟元

本期期末 赴大陸地區 累計自台灣 匯出投資金 額	經濟部投審會 核准投資金 額	依經濟部投審會 規定赴大陸地 區投資限額
\$384,865	\$518,136	\$1,224,820

3. 與大陸投資公司直接或間接經由第三地區事業所發生之重大交易事項：

單位：新台幣仟元

關係人名稱	本公司與關係人係之關係	交易類型	金額	交易條件			應收(付)票據、帳款		未實現利益
				價格	付款條件(註)	與一般交易之比較	餘額	百分比(%)	
東莞建冠塑膠電子有限公司	曾孫公司	進貨	(\$1,255,318)	逐筆議價	次月結90天	-	(\$ 320,075)	( 38 )	\$ 5,257
中江湧德電子有限公司	曾孫公司	進貨	( 2,073,393 )	逐筆議價	次月結90天	-	( 530,253 )	( 62 )	9,670

4. 與大陸被投資公司直接與間接經由第三地區事業提供票據背書保證或提擔保品情形：無。
5. 與大陸被投資公司直接與間接經由第三地區提供資金融通情形：附註二四之附表五。
6. 其他對當期損益或財務狀況有重大影響之交易事項：無。

註：係為中江湧德電子有限公司及東莞建冠塑膠電子有限公司對 All First International Co., Ltd.及 Orient Express International Co., Ltd.之付款條件，然湧德電子股份有限公司對 All First International Co., Ltd.及 Orient Express International Co., Ltd.之付款條件為次月結 45 天。

湧德電子股份有限公司  
現金及約當現金明細表  
民國一〇一年十二月三十一日

明細表一

單位：除另予註明者外  
，係新台幣仟元

項 目	利 率 %	金 額
庫存現金		\$ 1,258
活期存款	0.17%	62,358
外幣活期存款(包括 5,638 仟美金匯 率 1：29.0400、6,961 仟日圓匯率 1：0.3364 及 39 仟港幣匯率 1： 3.7470)	0.01%-0.05%	166,227
定期存款(期間 101.10.05-102.03.24)	0.88%-0.93%	<u>750,000</u>
		<u>\$979,843</u>



湧德電子股份有限公司  
 應收票據明細表  
 民國一〇一年十二月三十一日

明細表二

單位：新台幣仟元

客 戶 名 稱	摘 要	金 額
客 戶 卯	貨 款	\$ 16,294
其他 (註)	"	<u>257</u>
		<u>\$ 16,551</u>

註：各戶餘額皆未超過本科目餘額之百分之五。

湧德電子股份有限公司  
 應收帳款淨額明細表  
 民國一〇一年十二月三十一日

明細表三

單位：新台幣仟元

客 戶 名 稱	摘 要	金 額
關係人		
PALPILOT INTERNATIONAL CORP.	貨 款	<u>\$ 15,815</u>
非關係人		
客 戶 癸	貨 款	\$138,075
客 戶 亥	"	82,863
客 戶 A	"	60,504
客 戶 寅	"	52,240
客 戶 戊	"	46,370
客 戶 辰	"	45,548
其他(註)	"	<u>451,549</u>
		877,149
減：備抵呆帳		( <u>869</u> )
		<u>\$876,280</u>

註：各戶餘額皆未超過本科目餘額之百分之五。

湧德電子股份有限公司  
其他應收款明細表  
民國一〇一年十二月三十一日

明細表四

單位：新台幣仟元

項	目	摘	要	金	額
讓售應收帳款保留款		應收帳款讓售		\$ 23,167	
其他（註）				<u>1,053</u>	
				<u>\$ 24,220</u>	

註：各戶餘額皆未超過本科目餘額百分之五。

湧德電子股份有限公司  
存貨淨額明細表  
民國一〇一年十二月三十一日

明細表五

單位：新台幣仟元

項 目	摘 要	成 本	市價 (註)
商 品	訊號連接器	\$ 106,805	<u>\$ 106,596</u>
減：備抵存貨跌價及 呆滯損失		( <u>209</u> )	
			<u>\$ 106,596</u>

註：市價係以淨變現價值計算，並就呆滯存貨提列備抵存貨跌價及呆滯損失。

湧德電子股份有限公司  
 預付款項明細表  
 民國一〇一年十二月三十一日

明細表六

單位：新台幣仟元

項	目	摘	要	金	額
預付款項		留抵稅額		\$ 3,500	
		保險費		130	
		其他(註)		<u>2,416</u>	
				<u>\$ 6,046</u>	

註：各戶餘額皆未超過本科目餘額百分之五。

湧德電子股份有限公司  
採權益法之長期股權投資變動明細表  
民國一〇一年一月一日至十二月三十一日

明細表七

單位：除單價為元，股數為仟股外，係新台幣仟元

被投資公司名稱	期 初 餘 額		本 期 增 加		本 期 減 少		採 權 益 法 認 列 投資(損)益 換算調整數	期 末 餘 額			市價或股權淨值(註)		評 價 基 礎	提 供 擔 保 或 質 押 情 形
	股 數	金 額	股 數	金 額	股 數	金 額		股 數	持 股 比 例 %	金 額	單 價 ( 元 )	總 價		
Global Connection (Samoa) Holding Inc.	21,712	\$ 805,594	493	\$ 14,655	-	\$ -	\$ 222,506 (\$ 37,213)	22,205	100	\$ 1,005,542	45.28	\$ 1,005,542	權益法	無

註：按會計師查核簽證之一〇一年度財務報表計算。

湧德電子股份有限公司

固定資產變動明細表

民國一〇一年一月一日至十二月三十一日

明細表八

單位：新台幣仟元

項	目	期 初 餘 額	本 期 增 加 額	本 期 減 少 額	期 末 餘 額	提 供 擔 保 或 質 押 情 形
機器設備		\$ 11,281	\$ 1,147	(\$ 75)	\$ 12,353	無
模具設備		230	-	-	230	"
辦公設備		3,769	1,935	( 475)	5,229	"
租賃改良		<u>3,680</u>	<u>100</u>	( <u>1,200</u> )	<u>2,580</u>	"
		<u>\$ 18,960</u>	<u>\$ 3,182</u>	( <u>\$ 1,750</u> )	<u>\$ 20,392</u>	

湧德電子股份有限公司

固定資產累計折舊變動明細表

民國一〇一年一月一日至十二月三十一日

明細表九

單位：新台幣仟元

項	目	期 初 餘 額	本 期 增 加 額	本 期 減 少 額	期 末 餘 額
機器設備		\$ 3,587	\$ 1,647	(\$ 75)	\$ 5,159
模具設備		130	48	-	178
辦公設備		1,754	728	( 475)	2,007
租賃改良		<u>1,825</u>	<u>632</u>	( <u>1,200</u> )	<u>1,257</u>
		<u>\$ 7,296</u>	<u>\$ 3,055</u>	<u>(\$ 1,750)</u>	<u>\$ 8,601</u>



湧德電子股份有限公司

無形資產變動明細表

民國一〇一年一月一日至十二月三十一日

明細表十

單位：新台幣仟元

	<u>期 初 餘 額</u>	<u>本 期 增 加</u>	<u>本 期 攤 銷</u>	<u>期 末 餘 額</u>	<u>備 註</u>
電腦軟體成本	<u>\$ 3,104</u>	<u>\$ 4,122</u>	<u>\$ 2,121</u>	<u>\$ 5,105</u>	按直線法分三年攤提

湧德電子股份有限公司  
其他資產明細表  
民國一〇一年十二月三十一日

明細表十一

單位：新台幣仟元

項	目	摘	要	金	額
存出保證金		房屋租賃押金等		\$	403
遞延所得稅資產—非流動		應課稅暫時性差異所產生 之非流動遞延所得影響 數			<u>4,733</u>
					<u>\$ 5,136</u>

湧德電子股份有限公司  
應付帳款明細表  
民國一〇一年十二月三十一日

明細表十二

單位：新台幣仟元

名 稱	摘 要	金 額
關係人		
All First International Co., Ltd.	貨 款	\$530,253
Orient Express International Co., Ltd.	"	<u>320,075</u>
		<u>\$850,328</u>
非關係人		
凱粵電子	貨 款	\$ 155
金泰精密有限公司	"	65
攸特電子(香港)有限公司	"	<u>47</u>
		<u>\$ 267</u>

湧德電子股份有限公司  
應付費用明細表  
民國一〇一年十二月三十一日

明細表十三

單位：新台幣仟元

項	目	摘	要	金	額
應付費用		員工紅利		\$ 47,700	
		應付佣金		17,586	
		薪資及獎金		12,832	
		董監酬勞		11,851	
		勞務費		3,500	
		其他		<u>13,843</u>	
				<u>\$107,312</u>	

湧德電子股份有限公司  
其他應付款項明細表  
民國一〇一年十二月三十一日

明細表十四

單位：新台幣仟元

<u>項</u>	<u>目</u>	<u>摘</u>	<u>要</u>	<u>金</u>	<u>額</u>
其他應付款		應付職工福利金等		\$	<u>182</u>

湧德電子股份有限公司  
預收款項明細表  
民國一〇一年十二月三十一日

明細表十五

單位：新台幣仟元

項	目	摘	要	金	額
預收款項		預收貨款		<u>\$</u>	<u>5,737</u>

湧德電子股份有限公司  
其他流動負債明細表  
民國一〇一年十二月三十一日

明細表十六

單位：新台幣仟元

<u>項</u>	<u>目</u>	<u>摘</u>	<u>要</u>	<u>金</u>	<u>額</u>
代收款項		代扣稅款及代扣勞健保費等		<u>\$</u>	<u>450</u>

湧德電子股份有限公司

營業收入明細表

民國一〇一年一月一日至十二月三十一日

明細表十七

單位：除數量外，餘  
為新台幣仟元

項	目	數	量	金	額
訊號連接器		161,196	仟個	\$ 3,881,092	
銷貨退回				( 19,155)	
銷貨折讓				( 28,082)	
				<u>\$ 3,833,855</u>	



湧德電子股份有限公司

營業成本明細表

民國一〇一年一月一日至十二月三十一日

明細表十八

單位：新台幣仟元

項	目	金	額
期初商品存貨		\$	68,365
加：本期進貨			3,329,216
減：期末商品存貨		(	106,805)
轉列費用		(	1,072)
存貨跌價迴升利益		(	98)
銷貨成本			<u>\$3,289,606</u>

湧德電子股份有限公司

營業費用明細表

民國一〇一年一月一日至十二月三十一日

明細表十九

單位：新台幣仟元

項	目	推 銷 費 用	管 理 及 總 務 費 用	研 究 發 展 費 用
薪資支出		\$ 31,869	\$ 61,817	\$ 16,715
董監酬勞		-	11,851	-
租金支出		2,084	2,868	472
文具用品		43	155	6
旅 費		2,784	1,145	1,410
運 費		15,971	137	38
郵 電 費		246	198	90
修 繕 費		10	131	75
廣 告 費		38	870	-
水電瓦斯費		300	380	74
保 險 費		1,472	3,005	744
交 際 費		2,274	1,937	49
折 舊		605	480	1,970
各項攤提		955	756	410
伙 食 費		499	784	221
職工福利		1,022	947	410
佣金支出		44,570	-	-
訓 練 費		169	838	85
進出口費用		22,610	1,025	-
退 休 金		838	1,623	464
勞 務 費		56	6,491	4,439
其他費用		5,781	6,147	6,100
		<u>\$ 134,196</u>	<u>\$ 103,585</u>	<u>\$ 33,772</u>

湧德電子股份有限公司

營業外收入及利益明細表

民國一〇一年一月一日至十二月三十一日

明細表二十

單位：新台幣仟元

項 目	摘 要	金 額
利息收入	銀行存款息	\$ 3,874
權益法認列之投資收益	長期股權投資按權益法認列之 投資收益	222,506
兌換利益－淨額		2,001
壞帳轉回利益		2,586
什項收入	其 他	<u>11,018</u>
		<u>\$241,985</u>

湧德電子股份有限公司

營業外費用及損失明細表

民國一〇一年一月一日至十二月三十一日

明細表二十一

單位：新台幣仟元

<u>項</u>	<u>目</u>	<u>摘</u>	<u>要</u>	<u>金</u>	<u>額</u>
利息費用		銀行借款利息		\$	3,210
什項支出		其 他			<u>1,019</u>
				\$	<u>4,229</u>

會計師查核報告

湧德電子股份有限公司 公鑒：

湧德電子股份有限公司及其子公司民國一〇一年及一〇〇年十二月三十一日之合併資產負債表，暨民國一〇一年及一〇〇年一月一日至十二月三十一日之合併損益表、合併股東權益變動表及合併現金流量表，業經本會計師查核竣事。上開財務報表之編製係公司管理階層之責任，本會計師之責任則為根據查核結果對上開財務報表表示意見。

本會計師係依照會計師查核簽證財務報表規則及一般公認審計準則規劃並執行查核工作，以合理確信財務報表有無重大不實表達。此項查核工作包括以抽查方式獲取財務報表所列金額及所揭露事項之查核證據、評估管理階層編製財務報表所採用之會計原則及所作之重大會計估計，暨評估財務報表整體之表達。本會計師相信此項查核工作可對所表示之意見提供合理之依據。

依本會計師之意見，第一段所述合併財務報表在所有重大方面係依照證券發行人財務報告編製準則暨一般公認會計原則編製，足以允當表達湧德電子股份有限公司及其子公司民國一〇一年及一〇〇年十二月三十一日之財務狀況，暨民國一〇一年及一〇〇年一月一日至十二月三十一日之經營成果與現金流量。

如合併財務報表附註三所述，湧德電子股份有限公司及其子公司自民國一〇〇年一月一日起採用新修訂之財務會計準則公報第三十四號「金融商品之會計處理準則」及採用新發布之財務會計準則公報第四十一號「營運部門資訊之揭露」及其他相關公報配合新修訂之條文。

勤業眾信聯合會計師事務所

會計師 虞成全

會計師 張耿禧

財政部證券暨期貨管理委員會核准文號

台財證六字第 0930128050 號

財政部證券暨期貨管理委員會核准文號

台財證六字第 0920123784 號

中 華 民 國 一 〇 二 年 三 月 二 十 一 日

湧德電子股份有限公司及其子公司  
合併資產負債表  
民國一〇一年及一〇〇年十二月三十一日

單位：新台幣仟元

代 碼	資 產	一〇〇年十二月三十一日		九十九年十二月三十一日		代 碼	負 債 及 股 東 權 益	一〇〇年十二月三十一日		九十九年十二月三十一日	
		金 額	%	金 額	%			金 額	%	金 額	%
	流動資產						流動負債				
1100	現金及約當現金(附註二及四)	\$ 751,320	27	\$ 274,945	13	2100	短期借款(附註十)	\$ 334,766	12	\$ 84,477	4
1310	公平價值變動列入損益之金融資產—流動(附註二及五)	28,829	1	-	-	2180	公平價值變動列入損益之金融負債—流動(附註二及十一)	-	-	8,489	-
1120	應收票據(附註二、三及六)	7,798	-	12,033	1	2120	應付票據	607	-	1,196	-
1140	應收帳款淨額(附註二、三及六)	746,064	27	693,480	32	2140	應付帳款	302,869	11	350,513	16
1150	應收帳款—關係人—淨額(附註二、三及二三)	3,589	-	-	-	2160	應付所得稅	72,220	3	52,560	3
1178	其他應收款	30,448	1	52,438	2	2170	應付費用(附註十二)	382,218	14	365,264	17
1210	存貨淨額(附註二及七)	435,106	16	412,787	19	2210	其他應付款項	44,804	2	111,555	5
1260	預付款項	92,994	4	116,348	5	2260	預收款項	2,307	-	6,024	-
1286	遞延所得稅資產—流動(附註二及十九)	-	-	7,738	-	2270	一年內到期長期負債(附註十三)	-	-	46,667	2
1291	受限制資產—流動(附註二四)	5,392	-	19,560	1	2286	遞延所得稅負債—流動(附註二及十九)	1,463	-	-	-
1298	其他流動資產	2,109	-	-	-	2298	其他流動負債	12,768	-	8,022	-
11XX	流動資產合計	<u>2,103,649</u>	<u>76</u>	<u>1,589,329</u>	<u>73</u>	21XX	流動負債合計	<u>1,154,022</u>	<u>42</u>	<u>1,034,767</u>	<u>47</u>
	固定資產(附註二、八及二五)						長期負債				
	成 本					2420	長期借款(附註十三)	<u>90,825</u>	<u>3</u>	<u>105,362</u>	<u>5</u>
1531	機器設備	599,219	22	472,492	22		其他負債				
1537	模具設備	236,296	8	186,983	8	2820	存入保證金	1,226	-	1,946	-
1551	運輸設備	18,270	1	13,298	1	2860	遞延所得稅負債—非流動(附註二及十九)	<u>1,593</u>	<u>-</u>	<u>-</u>	<u>-</u>
1561	辦公設備	10,552	-	9,723	-	28XX	其他負債合計	<u>2,819</u>	<u>-</u>	<u>1,946</u>	<u>-</u>
1631	租賃改良	76,875	3	50,173	2	2XXX	負債合計	<u>1,247,666</u>	<u>45</u>	<u>1,142,075</u>	<u>52</u>
1681	其他設備	<u>7,686</u>	<u>-</u>	<u>6,079</u>	<u>-</u>		股東權益				
15X1	成本合計	948,898	34	738,748	33	3110	股本—普通股(附註一及十五)	613,971	22	532,115	24
15X9	減：累計折舊	( 342,075 )	( 12 )	( 202,335 )	( 9 )	3210	資本公積(附註二、十五及十六)				
1670	未完工程及預付設備款	<u>24,270</u>	<u>1</u>	<u>36,916</u>	<u>2</u>		股票發行溢價	323,037	12	112,417	5
15XX	固定資產淨額	<u>631,093</u>	<u>23</u>	<u>573,329</u>	<u>26</u>		保留盈餘				
	無形資產					3310	法定盈餘公積(附註十八)	58,615	2	24,531	1
1750	電腦軟體成本(附註二及九)	<u>6,524</u>	<u>-</u>	<u>2,542</u>	<u>-</u>	3320	特別盈餘公積(附註十七)	18,891	1	-	-
	其他資產					3350	未分配盈餘(附註十八及十九)	514,236	18	401,788	19
1820	存出保證金	19,471	-	11,122	-		股東權益其他項目				
1830	遞延費用(附註二)	23,457	1	13,844	1	3420	累積換算調整數(附註二)	<u>7,778</u>	<u>-</u>	<u>( 18,891 )</u>	<u>( 1 )</u>
1860	遞延所得稅資產—非流動(附註二及十九)	-	-	3,869	-	3XXX	股東權益合計	<u>1,536,528</u>	<u>55</u>	<u>1,051,960</u>	<u>48</u>
18XX	其他資產合計	<u>42,928</u>	<u>1</u>	<u>28,835</u>	<u>1</u>		負債及股東權益總計	<u>\$ 2,784,194</u>	<u>100</u>	<u>\$ 2,194,035</u>	<u>100</u>
1XXX	資 產 總 計	<u>\$ 2,784,194</u>	<u>100</u>	<u>\$ 2,194,035</u>	<u>100</u>						

後附之附註係本合併財務報表之一部分。

(請參閱勤業眾信聯合會計師事務所民國一〇二年三月二十一日查核報告)

董事長：陳伯榕

經理人：陳旻徹

會計主管：吳昌璞

湧德電子股份有限公司及其子公司

合併損益表

民國一〇一年及一〇〇年一月一日至十二月三十一日

單位：新台幣仟元，惟  
每股盈餘為元

代碼	一〇一年度		一〇〇年度		
	金額	%	金額	%	
	營業收入				
4110	營業收入(附註二及二三)	\$ 3,948,165	102	\$ 3,533,268	101
4170	減：銷貨退回	( 44,544)	( 1)	( 25,559)	( 1)
4190	銷貨折讓	( 28,082)	( 1)	( 21,510)	-
4100	銷貨收入淨額	3,875,539	100	3,486,199	100
5000	營業成本(附註七及二十)	( 2,812,339)	( 72)	( 2,596,307)	( 74)
5910	營業毛利	1,063,200	28	889,892	26
	營業費用(附註二十)				
6100	推銷費用	( 168,232)	( 4)	( 139,995)	( 4)
6200	管理及總務費用	( 285,733)	( 8)	( 225,921)	( 7)
6300	研究發展費用	( 81,156)	( 2)	( 69,932)	( 2)
6000	營業費用合計	( 535,121)	( 14)	( 435,848)	( 13)
6900	營業淨利	528,079	14	454,044	13
	營業外收入及利益				
7110	利息收入	4,665	-	1,519	-
7320	金融負債評價利益(附註二及十一)	1,632	-	3,948	-
7160	兌換利益—淨額(附註二)	-	-	16,149	1
7130	處分固定資產利益(附註二)	19	-	1	-
7250	壞帳轉回利益(附註六)	2,616	-	2,427	-
7480	什項收入(附註二三)	18,876	1	33,729	1
7100	營業外收入及利益合計	27,808	1	57,773	2

(接次頁)

(承前頁)

代碼	一〇一一年度		一〇〇一年度		
	金額	%	金額	%	
	營業外費用及損失				
7510	利息費用	(\$ 9,842)	( 1)	(\$ 11,767)	-
7530	處分固定資產損失(附註二)	( 1,674)	-	( 4,845)	-
7560	兌換損失—淨額(附註二)	( 3,887)	-	-	-
7880	什項支出	( 1,756)	-	( 14,246)	( 1)
7500	營業外費用及損失合計	( 17,159)	( 1)	( 30,858)	( 1)
7900	繼續營業單位稅前淨利	538,728	14	480,959	14
8110	所得稅費用(附註二及十九)	( 95,113)	( 3)	( 127,546)	( 4)
9600	合併總純益	<u>\$ 443,615</u>	<u>11</u>	<u>\$ 353,413</u>	<u>10</u>
	歸屬予：				
9601	母公司股東	\$ 443,615	11	\$ 353,413	10
9602	少數股權	-	-	-	-
		<u>\$ 443,615</u>	<u>11</u>	<u>\$ 353,413</u>	<u>10</u>
代碼		稅前	稅後	稅前	稅後
9750	基本每股盈餘(附註二一)	<u>\$ 8.14</u>	<u>\$ 7.08</u>	<u>\$ 7.55</u>	<u>\$ 6.08</u>
9850	稀釋每股盈餘(附註二一)	<u>\$ 7.86</u>	<u>\$ 6.83</u>	<u>\$ 7.12</u>	<u>\$ 5.73</u>

後附之附註係本合併財務報表之一部分。

(請參閱勤業眾信聯合會計師事務所民國一〇二年三月二十一日查核報告)

董事長：陳伯榕

經理人：陳旻徹

會計主管：吳昌璞



湧德電子股份有限公司  
合併股東權益變動表  
民國一〇一年及一〇〇年一月一日至十二月三十一日

單位：新台幣仟元

	普 通 股 資 本 公 積		保 留 盈 餘 公 積		盈 餘 未 分 配 盈 餘		股 東 權 益 其 他 項 目		股 東 權 益 合 計
			法 定 盈 餘 公 積	特 別 盈 餘 公 積			累 積 換 算 調 整 數		
一〇〇年一月一日餘額	\$ 532,115	\$ 112,417	\$ 24,531	\$ -	\$ 401,788	(\$ 18,891)		\$ 1,051,960	
現金增資(附註十五)	40,000	200,000	-	-	-	-		240,000	
九十九年度盈餘分配									
法定盈餘公積(附註十八)	-	-	34,084	-	(34,084)	-		-	
提列特別盈餘公積(附註十七及十八)	-	-	-	18,891	(18,891)	-		-	
現金股利(附註十八)	-	-	-	-	(161,134)	-	(161,134)	-	
股票股利(附註十八)	26,856	-	-	-	(26,856)	-		-	
員工股票紅利(附註十五及十八)	10,000	9,770	-	-	-	-		19,770	
員工執行認股權認購發行新股(附註二及十五)	5,000	850	-	-	-	-		5,850	
換算調整數之變動(附註二)	-	-	-	-	-	26,669		26,669	
一〇〇年度合併總純益	-	-	-	-	353,413	-		353,413	
一〇〇年十二月三十一日餘額	613,971	323,037	58,615	18,891	514,236	7,778		1,536,528	
現金增資(附註十五)	62,000	245,000	-	-	-	-		307,000	
一〇〇年度盈餘分配									
法定盈餘公積(附註十八)	-	-	35,341	-	(35,341)	-		-	
現金股利(附註十八)	-	-	-	-	(214,890)	-	(214,890)	-	
換算調整數之變動(附註二)	-	-	-	-	-	(30,887)	(30,887)	-	
一〇一年度合併總純益	-	-	-	-	443,615	-		443,615	
一〇一年十二月三十一日餘額	\$ 675,971	\$ 568,037	\$ 93,956	\$ 18,891	\$ 707,620	(\$ 23,109)		\$ 2,041,366	

後附之附註係本合併財務報表之一部分。  
(請參閱勤業眾信聯合會計師事務所民國一〇二年三月二十一日查核報告)

董事長：陳伯榕

經理人：陳旻微

會計主管：吳昌璞

湧德電子股份有限公司及其子公司

合併現金流量表

民國一〇一年及一〇〇年一月一日至十二月三十一日

單位：新台幣仟元

	一〇一年度	一〇〇年度
營業活動之現金流量		
合併總純益	\$ 443,615	\$ 353,413
呆帳迴轉利益	( 2,616)	( 2,427)
存貨(迴升利益)跌價損失	( 39,052)	25,602
折舊費用	147,009	135,236
各項攤提	30,519	24,202
處分固定資產利益	( 19)	( 1)
處分固定資產損失	1,674	4,845
固定資產轉列費用	2,069	664
遞延所得稅影響數	13,997	9,201
營業資產及負債之淨變動		
交易目的金融商品	27,653	( 37,318)
應收票據	( 10,261)	4,235
應收帳款	( 136,033)	( 50,327)
應收帳款—關係人	( 12,226)	( 3,589)
其他應收款	( 54,860)	21,499
存貨	( 257,832)	( 34,663)
預付款項	( 12,680)	28,956
其他流動資產	2,023	-
催收款	-	169
應付票據	( 607)	( 589)
應付帳款	142,103	( 61,261)
應付所得稅	( 6,957)	19,055
應付費用	173,602	33,089
其他應付款項	( 19,822)	( 44,996)
預收款項	4,343	( 3,818)
其他流動負債	1,408	4,450
營業活動之淨現金流入	<u>437,050</u>	<u>425,627</u>
投資活動之現金流量		
受限制資產—流動(增加)減少	( 2,977)	14,168
出售固定資產價款	487	332
購置固定資產	( 110,894)	( 208,514)
購置電腦軟體成本	( 14,365)	( 8,554)
購置遞延費用	( 26,006)	( 29,529)
存出保證金增加	( 7,969)	( 7,925)
投資活動之淨現金流出	<u>(161,724)</u>	<u>(240,022)</u>

(接次頁)

(承前頁)

	一〇一一年度		一〇〇年度
融資活動之現金流量			
短期借款增加	\$ 97,430		\$ 246,968
長期借款減少	( 87,120)		( 62,921)
存入保證金增加(減少)	2,874		( 796)
現金增資	307,000		240,000
員工執行認股權發行新股	-		5,850
發放現金股利	( 214,890)		( 161,134)
融資活動之淨現金流入	<u>105,294</u>		<u>267,967</u>
匯率影響數	( 32,679)		<u>22,803</u>
本期現金及約當現金增加數	347,941		476,375
期初現金及約當現金餘額	<u>751,320</u>		<u>274,945</u>
期末現金及約當現金餘額	<u>\$1,099,261</u>		<u>\$ 751,320</u>
現金流量資訊之補充揭露			
本期支付利息(不含資本化利息)	\$ 5,518	24	\$ 11,501
本期支付所得稅	<u>\$ 97,701</u>		<u>\$ 98,528</u>
不影響現金流量之投資及融資活動			
員工紅利轉增資	\$ -		\$ 19,770
固定資產轉列遞延費用	<u>\$ 7,005</u>		<u>\$ 1,124</u>
固定資產轉列電腦軟體成本	<u>\$ -</u>		<u>\$ 54</u>
無形資產轉列預付款項	<u>\$ -</u>		<u>\$ 1,148</u>
遞延費用轉列固定資產	<u>\$ -</u>		<u>\$ 1,231</u>
以現金購置固定資產			
本期固定資產增加數	\$ 113,405		\$ 175,655
加：期初應付設備款(帳列其他應付款項)	19,322		51,170
減：期末應付設備款(帳列其他應付款項)	( 20,999)		( 19,322)
匯率影響數	( 834)		<u>1,011</u>
現金購置固定資產	<u>\$ 110,894</u>		<u>\$ 208,514</u>

後附之附註係本合併財務報表之一部分。

(請參閱勤業眾信聯合會計師事務所民國一〇二年三月二十一日查核報告)

董事長：陳伯榕

經理人：陳旻徽

會計主管：吳昌璞

湧德電子股份有限公司及其子公司

合併財務報表附註

民國一〇一及一〇〇年度

(除另註明外，金額以新台幣仟元為單位)

一、公司沿革及營業

(一) 湧德電子股份有限公司(以下簡稱湧德電子)自九十四年三月十八日奉經濟部核准設立，成立時資本額為 10,000 仟元，經歷年來增資，目前資本總額為 675,971 仟元，所營事業主要為：1.電子材料零售業；2.國際貿易業等。

湧德電子股票於一〇一年十月起於財團法人中華民國證券櫃檯買賣中心上櫃買賣。

(二) Global Connection (Samoa) Holding Inc. (以下簡稱 GCH) 於九十六年十一月依薩摩亞有關法令設立，由湧德電子 100% 持有，主要係從事轉投資控股業務，其主要營業風險為匯率風險。

(三) Sunderland Inc. (以下簡稱 SDI) 於九十六年十一月依模里西斯有關法令設立。由 GCH 100% 持有，主要係從事轉投資控股業務，其主要營業風險為匯率風險。

(四) San Francisco Inc. (以下簡稱 SFI) 於九十六年十一月依模里西斯有關法令設立。由 GCH 100% 持有，主要係從事轉投資控股業務，其主要營業風險為匯率風險。

(五) Orient Express International Co., Ltd. (以下簡稱 OEI) 於九十七年三月依薩摩亞有關法令設立。由 GCH 100% 持有，主要係從事貿易及接單業務，其主要營業風險為匯率風險。

(六) All First International Co., Ltd. (以下簡稱 AFI) 於九十七年三月依薩摩亞有關法令設立。由 GCH 100% 持有，主要係從事貿易及接單業務，其主要營業風險為匯率風險。

(七) 東莞建冠塑膠電子有限公司(以下簡稱東莞建冠)於九十三年七月二十日核准設立於大陸廣東省東莞市虎門鎮路東村。由 SDI 100% 持有，截至一〇一年十二月三十一日止，實收資本額為港幣 31,375 仟

元，主要營業範圍為生產及銷售塑膠電子製品、模具及電子五金製品（端子及五金配件），經營有效期限自九十三年七月二十日至一〇五年七月十九日，其營業風險為法令及兩岸間的變化所面臨之政治風險及匯率風險。

(八) 中江湧德電子有限公司（以下簡稱中江湧德）於九十四年九月十九日核准設立於大陸四川省德陽市中江縣工業集中開發區，由 SFI 100% 持有。截至一〇一年十二月三十一日止，實收資本額為美金 10,000 仟元，主要營業範圍為生產及銷售電子接插件、精密金屬沖壓件及其他相關電子零件，經營有效期限自九十四年九月十九日至一四四年九月十八日，其營業風險為法令及兩岸間的變化所面臨之政治風險及匯率風險。

(九) 截至一〇一年及一〇〇年十二月三十一日止，湧德電子及其子公司員工人數分別為 4,052 人及 3,583 人。

## 二、重要會計政策之彙總說明

本合併財務報表係依照證券發行人財務報告編製準則及一般公認會計原則編製。重要會計政策之彙總說明如下：

### (一) 合併財務報表編製基礎

依修正後財務會計準則公報第七號「合併財務報表」規定，母公司直接或間接持有被投資公司有表決權之股份超過百分之五十者，或持股雖未達百分之五十但對該被投資公司有控制能力，即構成母子關係。母公司編製合併財務報表時，已將所有子公司納入。年度中取得子公司多數股權時，自取得子公司之控制能力之日起，開始將子公司之收入及費用編入合併財務報表。

列入合併報表編製之主體包括湧德電子及其子公司－GCH、SDI、SFI、OEI、AFI、東莞建冠及中江湧德，列入一〇一及一〇〇年度合併財務報表之子公司財務報表均經會計師查核。編製合併財務報表時，所有公司間之內部交易及其餘額業已銷除。

## (二) 外幣交易及外幣財務報表之換算

非衍生性商品之外幣交易所產生之各項外幣資產、負債、收入或費用，按交易日之即期匯率折算功能性貨幣入帳。外幣資產及負債實際收付結清時所產生之兌換差額，作為當期損益。

資產負債表日之外幣貨幣性資產或負債，按該日即期匯率予以調整，兌換差額列為當期損益。

資產負債表日之外幣非貨幣性資產或負債（例如權益商品），依公平價值衡量者，按該日即期匯率調整，所產生之兌換差額，屬公平價值變動認列為股東權益調整項目者，列為股東權益調整項目；屬公平價值變動認列為當期損益者，列為當期損益。以成本衡量者，則按交易日之歷史匯率衡量。

外幣長期投資按權益法評價者，以被投資公司之外幣財務報表換算後所得之股東權益做為依據，兌換差額考量遞延所得稅資產（負債）後，列入累積換算調整數，作為股東權益之調整項目。

## (三) 會計估計

依照前述準則及原則編製財務報表時，湧德電子及其子公司對於備抵呆帳、存貨跌價損失、固定資產折舊、無形資產攤銷、遞延費用攤銷、資產減損、員工認股權酬勞成本、所得稅、退休金以及員工分紅及董監酬勞費用等之提列，必須使用合理之估計金額，因估計涉及判斷，實際結果可能有所差異。

## (四) 資產與負債區分流動與非流動之標準

流動資產包括現金及約當現金，以及主要為交易目的而持有之資產或預期於資產負債表日後一年內變現之資產；固定資產、無形資產及其他不屬於流動資產之資產為非流動資產。流動負債包括主要為交易目的而發生之負債，以及須於資產負債表日後一年內清償之負債，負債不屬於流動負債者為非流動負債。

## (五) 約當現金

約當現金係自投資日起三個月內到期之商業本票、銀行承兌匯票及附買回債券，其帳面價值近似公平價值。

#### (六) 公平價值變動列入損益之金融商品

公平價值變動列入損益之金融商品包括交易目的之金融資產或金融負債，以及於原始認列時，指定以公平價值衡量且公平價值變動認列為損益之金融資產或金融負債。湧德電子及其子公司成為金融商品合約之一方時，認列金融資產或金融負債；於合約權利喪失控制時，除列金融資產；於合約規定之義務解除、取消或到期而使金融負債消滅時，除列金融負債。

衍生性商品未能符合避險會計者，係分類為交易目的之金融資產或金融負債。公平價值為正值時，列為金融資產；公平價值為負值時，列為金融負債。

公平價值之基礎：開放型基金受益憑證係資產負債日之淨資產價值；無活絡市場之金融商品，以評價方法估計公平價值。

#### (七) 應收帳款之減損評估

備抵呆帳係按應收款項之收回可能性評估提列。湧德電子及其子公司係依據對客戶之應收帳款帳齡分析及抵押品價值等因素，定期評估應收帳款之收回可能性。

如附註三所述，湧德電子及其子公司自一〇〇年一月一日起，採用財務會計準則公報第三十四號「金融商品之會計處理準則」第三次修訂條文，修訂條文將原始產生之應收款納入適用範圍，故湧德電子及其子公司對於應收帳款係於每一資產負債表日評估其減損跡象，當有客觀證據顯示，因應收帳款原始認列後發生之單一或多項事件，致使應收帳款之估計未來現金流量受影響者，該應收帳款則視為已減損。客觀之減損證據可能包含：

1. 債務人發生顯著財務困難；或
2. 應收帳款發生逾期之情形；或
3. 債務人很有可能倒閉或進行其他財務重整。

針對某些應收款項經個別評估未有減損後，另再以組合基礎來評估減損。應收帳款組合之客觀減損證據可能包含湧德電子及其子公司過去收款經驗、該組合之延遲付款增加情況，以及與應收帳款違約有關之可觀察全國性或區域性經濟情勢變化。

認列之減損損失金額係為該資產之帳面金額與預期未來現金流量（已反映擔保品或保證之影響）以該應收帳款原始有效利率折現值之間的差額。應收帳款之帳面金額係藉由備抵評價科目調降。當應收款項視為無法回收時，係沖銷備抵評價科目。原先已沖銷而後續回收之款項係貸記備抵評價科目。備抵評價科目帳面金額之變動認列為呆帳損失。

#### (八) 應收帳款讓售

依財務會計準則公報第三十三號「金融資產之移轉及負債消滅之會計處理準則」之規定，移轉人移轉全部或部分金融資產且放棄對金融資產之控制時，於交換所收取對價之範圍內應視為出售，前述所收取之對價係指不具有任何受限條款者。

#### (九) 資產減損

倘資產（主要為固定資產、無形資產與遞延費用）以其相關可回收金額衡量帳面價值有重大減損時，就其減損部分認列損失。嗣後若資產可回收金額增加時，將減損損失之迴轉認列為利益，惟資產於減損損失迴轉後之帳面價值，不得超過該項資產在未認列減損損失之情況下，減除應提列攤銷後之帳面價值。

#### (十) 存 貨

存貨包括商品存貨、原料、製成品及在製品。存貨係以成本與淨變現價值孰低衡量，比較成本與淨變現價值時係以個別項目為基礎。淨變現價值係指在正常情況下之估計售價減除至完工尚需投入之成本及銷售費用後之餘額。存貨平時按標準成本計價，結帳日再予調整使其接近按加權平均法計算之成本。

#### (十一) 固定資產

固定資產以成本減累計折舊計價。固定資產購建期間為該項資產所支出款項而負擔之利息，予以資本化列為固定資產之成本。重大之更新及改良作為資本支出；修理及維護支出則作為當期費用。

折舊採用平均法依下列耐用年限計提：機器設備，六年至八年；模具設備，二年至三年；運輸設備，五年；辦公設備，三年至五年；其他設備，三年；租賃改良，二年至八年。如於耐用年限屆滿仍繼



續使用者，則就其殘值按重行估計可使用年數繼續提列折舊。固定資產出售或報廢時，其相關成本及累計折舊均自帳上減除。處分固定資產之利益或損失，依其性質列為當期之營業外利益或損失。

#### (十二) 無形資產

無形資產以取得成本為入帳基礎，採用直線法依其耐用年限分期攤銷。電腦軟體成本主要按三年，以直線法攤銷。

#### (十三) 遞延費用

遞延費用包括電氣線路安裝等支出，以取得成本為入帳基礎，依其性質分一年至三年，以直線法攤提。

#### (十四) 退休金

湧德電子採確定提撥退休辦法之退休金，係於員工提供服務之期間，將應提撥之退休金數額認列為當期費用。

東莞建冠及中江湧德分別根據當地政府規定繳納養老金，屬確定提撥退休辦法，公司每月應依薪資總額提撥固定比例之養老金存放於指定帳戶。

#### (十五) 所得稅

除 GCH、OEI 及 AFI 根據薩摩亞政府規定，其所得可免除薩摩亞政府之各項稅負，SDI 及 SFI 根據模里西斯政府規定可免除模里西斯政府各項稅負外，餘係作同期間及跨期間之所得稅分攤，亦即(一)將部分所得稅分攤至會計原則變動累積影響數或直接借記或貸記股東權益之項目及(二)可減除暫時性差異、虧損扣抵及未使用投資抵減之所得稅影響數認列為遞延所得稅資產，並評估其可實現性，認列備抵評價金額；應課稅暫時性差異之所得稅影響數則認列為遞延所得稅負債。遞延所得稅資產或負債依其相關資產或負債之分類劃分為流動或非流動項目，無相關之資產或負債者，依預期回轉期間劃分為流動或非流動項目。

湧德電子投資國外子公司之長期股權投資帳面價值與課稅基礎之暫時性差異，如可控制暫時性差異回轉之時間，且於可預見之未來不會回轉，其實質上係長久存在者，則不予以認列相關遞延所得稅負債或資產。

因購置機器設備、研究發展及人才培訓等支出所產生之所得稅抵減，採用當期認列法處理。

以前年度應付所得稅之調整，列入當期所得稅。

湧德電子依所得稅法規定計算之未分配盈餘加徵百分之十所得稅，列為股東會決議年度之所得稅費用。

湧德電子及其子公司之所得稅依各該國法律，應以各公司主體為申報單位，不得合併申報。合併公司之所得稅費用即為合併報表編製主體之各公司所得稅費用之合計數。

#### (十六) 股份基礎給付

發行酬勞性員工認股權，其給與日於九十七年一月一日（含）以後者，係依照財務會計準則公報第三十九號「股份基礎給付之會計處理準則」處理。按預期既得認股權之最佳估計數量及給與日公平價值計算之認股權價值，於既得期間以直線法認列為當期費用，並同時調整資本公積—員工認股權。後續資訊顯示預期既得之認股權數量與估計不同時，則修正原估計數。

發行酬勞性員工認股權，其給與日於九十三年一月一日至九十六年十二月三十一日間者，係適用財團法人中華民國會計研究發展基金會解釋函相關規定，湧德電子選擇採用內含價值法處理，酬勞成本於符合認股權計畫所規定之員工服務年限內逐期認列為費用。

#### (十七) 收入之認列

湧德電子及其子公司係於貨物之所有權及顯著風險移轉予客戶時認列銷貨收入，因其獲利過程大部分已完成，且已實現或可實現。去料加工時，加工產品之所有權及顯著風險並未移轉，是以去料加工不作銷貨處理。

銷貨收入係按湧德電子及其子公司與買方所協議交易對價之公平價值衡量；惟銷貨收入之對價為一年期以內之應收款時，其公平價值與到期值差異不大且交易量頻繁，則不按設算利率計算公平價值。

### 三、會計變動之理由及其影響

#### 金融商品之會計處理

湧德電子及其子公司自一〇〇年一月一日起採用新修訂之財務會計準則公報第三十四號「金融商品之會計處理準則」。主要之修訂包括(一)將應收租賃款之減損納入公報適用範圍；(二)修訂保險相關合約之會計準則適用規範；(三)將原始產生之放款及應收款納入公報適用範圍；(四)增訂以攤銷後成本衡量之金融資產於債務困難修改條款時之減損規範；及(五)債務條款修改時債務人之會計處理。惟此項會計變動對一〇〇年度合併財務報表並無重大影響。

#### 營運部門資訊之揭露

湧德電子及其子公司自一〇〇年一月一日起，採用新發布之財務會計準則公報第四十一號「營運部門資訊之揭露」。該公報之規定係以管理階層制定營運事項決策時所使用之企業組成部分相關資訊為基礎，營運部門之辨識則以主要營運決策者定期複核用以分配資源予部門與評量績效之內部報告為基礎。該公報係取代財務會計準則公報第二十號「部門別財務資訊之揭露」，湧德電子及其子公司採用該公報僅對部門別資訊之報導方式產生改變。

### 四、現金及約當現金

	一〇〇一年 十二月三十一日	一〇〇〇年 十二月三十一日
庫存現金	\$ 2,026	\$ 1,227
活期存款	302,908	750,004
定期存款	794,327	-
支票存款	-	89
	<u>\$ 1,099,261</u>	<u>\$ 751,320</u>

### 五、公平價值變動列入損益之金融資產—流動

	一〇〇一年 十二月三十一日	一〇〇〇年 十二月三十一日
<u>交易目的之金融資產</u>		
基金—受益憑證	<u>\$ -</u>	<u>\$ 28,829</u>

於一〇〇年度以公平價值變動列入損益之金融資產之淨利益為 0 仟元。

六、應收票據／應收帳款／催收款淨額

	一〇一年 十二月三十一日	一〇〇年 十二月三十一日
應收票據	\$ 17,941	\$ 7,798
減：備抵呆帳	<u>-</u>	<u>-</u>
	<u>\$ 17,941</u>	<u>\$ 7,798</u>
應收帳款	\$885,269	\$749,550
減：備抵呆帳	( 869)	( 3,486)
	<u>\$884,400</u>	<u>\$746,064</u>

湧德電子及其子公司備抵呆帳變動情形如下：

	一〇一年度			一〇〇年度		
	應收票據	應收帳款	催收款	應收票據	應收帳款	催收款
期初餘額	\$ -	\$ 3,486	\$ -	\$ -	\$ 5,743	\$ 169
減：本期迴轉呆帳費用	-	( 2,616)	-	-	( 2,258)	( 169)
匯率影響數	<u>-</u>	<u>( 1)</u>	<u>-</u>	<u>-</u>	<u>1</u>	<u>-</u>
期末餘額	<u>\$ -</u>	<u>\$ 869</u>	<u>\$ -</u>	<u>\$ -</u>	<u>\$ 3,486</u>	<u>\$ -</u>

湧德電子及其子公司讓售應收帳款之相關資訊如下：

交易對象	本期讓售金額	本期截至期末		已預支金額 年利率(%)	額 (仟元)
		已收現金額	已預支金額		
<u>一〇一年度</u>					
元大商業銀行	\$ 451,941	\$ 414,198	\$ 133,627	1.20-1.78	USD 16,000
中國信託商業銀行	360,943	380,062	122,285	1.3214-1.7442	NTD 250,000
兆豐銀行	-	43,742	-	-	USD -
台北富邦銀行	44,403	49,707	17,815	1.0698-1.2278	USD 2,800
	<u>\$ 857,287</u>	<u>\$ 887,709</u>	<u>\$ 273,727</u>		
<u>一〇〇年度</u>					
元大商業銀行	\$ 378,966	\$ 367,651	\$ 99,658	1.17-2.1	USD 15,000
中國信託商業銀行	427,148	326,955	147,745	1.3105-2.4313	NTD 150,000
兆豐銀行	268,218	226,102	39,368	1.2717-1.5516	USD 5,000
台北富邦銀行	97,524	80,616	22,589	1.0751-2.23	USD 3,800
	<u>\$ 1,171,856</u>	<u>\$ 1,001,324</u>	<u>\$ 309,360</u>		

上述額度可循環使用。

依讓售合約之規定，因商業糾紛（如銷貨退回或折讓等）而產生之損失由湧德電子及其子公司承擔，因信用風險而產生之損失則由該等銀行承擔。湧德電子及其子公司於一〇一年及一〇〇年十二月三十一日分別已提供本票 250,000 仟元、美金 16,280 仟元及 150,000 仟元、美金 20,380 仟元予該等銀行作為擔保品。

## 七、存貨淨額

	一〇一年 十二月三十一日	一〇〇年 十二月三十一日
製成品	\$193,105	\$103,983
商品存貨	91,670	61,992
在製品	219,268	85,489
原料	<u>211,208</u>	<u>183,642</u>
	<u>\$715,251</u>	<u>\$435,106</u>

一〇一年及一〇〇年十二月三十一日之備抵存貨跌價損失為 2,813 仟元及 41,865 仟元。

一〇一及一〇〇年度與存貨相關之銷貨成本為 2,812,339 仟元及 2,596,307 仟元。一〇一及一〇〇年度之銷貨成本包括存貨回升利益 39,052 仟元及存貨跌價損失 25,602 仟元。

## 八、固定資產

應 本	一〇一年							一〇〇年	
	機 器 設 備	模 具 設 備	運 輸 設 備	辦 公 設 備	其 他 設 備	租 賃 改 良	未 完 工 程 及 預 付 設 備 款	合 計	度
期初餘額	\$ 599,219	\$ 236,296	\$ 18,270	\$ 10,552	\$ 7,686	\$ 76,875	\$ 24,270	\$ 973,168	
本期增加	49,629	5,921	2,757	3,757	132	9,454	41,755	113,405	
本期處分	( 4,776 )	( 374 )	( 1,067 )	( 1,050 )	( 30 )	( 7,144 )	-	( 14,441 )	
本期重分類	10,615	18,304	216	-	-	-	( 38,209 )	( 9,074 )	(註 1)
匯率影響數	( 24,774 )	( 9,730 )	( 775 )	( 300 )	( 315 )	( 3,048 )	( 1,745 )	( 40,687 )	
期末餘額	<u>629,913</u>	<u>250,417</u>	<u>19,401</u>	<u>12,959</u>	<u>7,473</u>	<u>76,137</u>	<u>26,071</u>	<u>1,022,371</u>	
累計折舊									
期初餘額	152,966	144,507	5,716	6,759	2,600	29,527	-	342,075	
本期提列	72,879	52,531	2,944	1,691	1,717	15,247	-	147,009	
本期處分	( 3,410 )	( 360 )	( 737 )	( 1,050 )	( 29 )	( 6,713 )	-	( 12,299 )	
本期重分類	-	-	-	-	-	-	-	-	
匯率影響數	( 7,318 )	( 6,830 )	( 272 )	( 211 )	( 138 )	( 1,295 )	-	( 16,064 )	
期末餘額	<u>215,117</u>	<u>189,848</u>	<u>7,651</u>	<u>7,189</u>	<u>4,150</u>	<u>36,766</u>	-	<u>460,721</u>	
期末淨額	<u>\$ 414,796</u>	<u>\$ 60,569</u>	<u>\$ 11,750</u>	<u>\$ 5,770</u>	<u>\$ 3,323</u>	<u>\$ 39,371</u>	<u>\$ 26,071</u>	<u>\$ 561,650</u>	

應 本	一〇一年							一〇〇年	
	機 器 設 備	模 具 設 備	運 輸 設 備	辦 公 設 備	其 他 設 備	租 賃 改 良	未 完 工 程 及 預 付 設 備 款	合 計	度
期初餘額	\$ 472,492	\$ 186,983	\$ 13,298	\$ 9,723	\$ 6,079	\$ 50,173	\$ 36,916	\$ 775,664	
本期增加	66,452	3,877	1,866	1,779	1,824	14,453	85,404	175,655	
本期處分	( 6,076 )	( 3,056 )	( 1,225 )	( 998 )	( 491 )	( 597 )	-	( 12,443 )	
本期重分類	44,789	39,944	3,656	( 205 )	-	10,240	( 98,779 )	( 355 )	(註 2)
匯率影響數	21,562	8,548	675	253	274	( 2,606 )	729	34,647	
期末餘額	<u>599,219</u>	<u>236,296</u>	<u>18,270</u>	<u>10,552</u>	<u>7,686</u>	<u>76,875</u>	<u>24,270</u>	<u>973,168</u>	
累計折舊									
期初餘額	85,134	93,135	3,552	5,829	1,376	13,309	-	202,335	
本期提列	65,165	50,964	2,604	1,884	1,452	13,167	-	135,236	
本期處分	( 1,806 )	( 2,921 )	( 637 )	( 989 )	( 317 )	( 597 )	-	( 7,267 )	
本期重分類	( 610 )	( 1,719 )	-	( 151 )	-	2,736	-	256	(註 2)
匯率影響數	5,083	5,048	197	186	89	912	-	11,515	
期末餘額	<u>152,966</u>	<u>144,507</u>	<u>5,716</u>	<u>6,759</u>	<u>2,600</u>	<u>29,527</u>	-	<u>342,075</u>	
期末淨額	<u>\$ 446,253</u>	<u>\$ 91,789</u>	<u>\$ 12,554</u>	<u>\$ 3,793</u>	<u>\$ 5,086</u>	<u>\$ 47,348</u>	<u>\$ 24,270</u>	<u>\$ 631,093</u>	

註 1：重分類係轉列遞延費用 7,005 仟元及轉列製造費用 2,069 仟元。

註 2：重分類係轉列電腦軟體成本 54 仟元、遞延費用 1,124 仟元及製造費用 664 仟元及遞延費用轉入 1,231 仟元。

## 九、無形資產

	一〇一年度 電腦軟體成本	一〇〇年度 電腦軟體成本
<u>成本</u>		
期初餘額	\$ 10,679	\$ 4,873
本期增加	14,365	8,554
本期減少	( 1,342)	-
本期重分類(註)	-	( 2,905)
匯率影響數	( 365)	157
期末餘額	<u>23,337</u>	<u>10,679</u>
<u>累計攤銷</u>		
期初餘額	4,155	2,331
本期攤銷	6,437	3,581
本期減少	( 1,342)	-
本期重分類(註)	-	( 1,811)
匯率影響數	( 118)	54
期末餘額	<u>9,132</u>	<u>4,155</u>
期末淨額	<u>\$ 14,205</u>	<u>\$ 6,524</u>

註：一〇〇年度重分類係轉列預付款項及自固定資產轉入。

## 十、短期借款

	一〇一 年 十二月三十一日	一〇〇 年 十二月三十一日
信用借款－利率一〇一年為 1.12%~1.75%，一〇〇年為 1.20%~2.17%	<u>\$418,540</u>	<u>\$334,766</u>

## 十一、公平價值變動列入損益之金融商品

湧德電子及其子公司一〇一及一〇〇年度從事遠期外匯合約交易之目的，主要係為規避因匯率波動所產生之風險。

截至一〇一年及一〇〇年十二月三十一日止，均無尚未到期之遠期外匯合約。

一〇一及一〇〇年度，交易目的之金融負債產生之淨利益分別為1,632仟元及3,948仟元。

## 十二、應付費用

	一〇一年 十二月三十一日	一〇〇年 十二月三十一日
加工費用	\$243,478	\$157,795
薪資及獎金(含員工紅利)	158,603	133,015
其他	142,096	91,408
	<u>\$544,177</u>	<u>\$382,218</u>

## 十三、長期借款

	一〇一年 十二月三十一日	一〇〇年 十二月三十一日
台北富邦銀行桃園分行 中期營運週轉借款，利率一〇〇為 1.68%，契約期間為 100.09.24~ 102.09.23，本金到期一次償還。 (業已於一〇一年度提前償還)	\$ -	\$ 90,825
減：一年內到期部分	<u>-</u>	<u>-</u>
	<u>\$ -</u>	<u>\$ 90,825</u>

## 十四、員工退休金

湧德電子適用「勞工退休金條例」之退休金制度，係屬確定提撥退休辦法，依員工每月薪資百分之六提撥退休金至勞工保險局之個人專戶。湧德電子一〇一及一〇〇年度認列之退休金成本分別為 2,925 仟元及 2,586 仟元。

東莞建冠根據「廣東省社會養老保險實施細則」規定繳納養老金，公司每月應依薪資總額提撥固定比例之養老金存放於指定帳戶，一〇一及一〇〇年度認列之退休金費用分別為 2,117 仟元及 1,980 仟元。

中江湧德根據「中江縣城鎮職工基本醫療保險暫行辦法實施細則」規定繳納養老金，公司每月應依薪資總額提撥固定比例之養老金存放於指定帳戶，一〇一及一〇〇年度認列之退休金費用分別為 11,227 仟元及 5,624 仟元。

## 十五、股本

(一) 湧德電子一〇一年十二月三十一日額定資本額為 1,000,000 仟元，每股面額 10 元，可發行股份總數為 100,000 仟股(含 1,000 仟股供發

行員工認股權憑證使用)，實收資本額為 675,971 仟元，分為 67,597,069 股，每股面額 10 元，均為普通股。股本形成內容如下：

<u>股 款 來 源</u>	<u>金 額</u>
原始投資	\$ 10,000
現金增資	543,437
資本公積轉增資	39,844
盈餘轉增資	52,450
員工紅利轉增資	20,240
員工股權行使	<u>10,000</u>
	<u>\$675,971</u>

湧德電子於九十六年十二月二十六日發行之員工認股權憑證，於一〇〇年度經持有人以每股 11.70 元陸續請求轉換為普通股 500 仟股，每股面額 10 元，並經湧德電子一〇〇年三月二十五日董事會決議轉換新股基準日為一〇〇年四月六日，並經經濟部一〇〇年四月二十九日經授商字第 10001085070 號核准。

湧德電子於一〇〇年四月二十一日經董事會決議現金增資 40,000 仟元，計發行新股 4,000 仟股，每股面額 10 元，每股發行價格 60 元，經金融監督管理委員會一〇〇年七月十三日金管證發字第 1000032397 號函核准，並訂定一〇〇年八月十六日為增資基準日。另於一〇〇年六月十七日經股東會決議配發員工股票紅利 19,770 仟元並以最近一期經會計師查核之財務報告每股淨值 19.77 元換算發行股數 1,000 仟股，每股面額 10 元，同時決議發放股票股利 2,686 仟股，每股面額 10 元，計發行新股 3,686 仟股，每股面額 10 元，經行政院金融監督管理委員會一〇〇年七月十三日金管證發字第 10000323971 號函核准，並訂定一〇〇年八月十六日為增資基準日，並經經濟部一〇〇年十一月二十九日經授商字第 10001272180 號函核准。

湧德電子於一〇一年八月二十三日經董事會決議現金增資 62,000 仟元，計發行新股 6,200 仟股，每股面額 10 元，每股發行價格 50 元，經行政院金融監督管理委員會一〇一年九月七日金管證發字第 1010039550 號函核准，並訂定一〇一年十月十七日為增資基準日。



(二) 員工認股權憑證：

湧德電子於九十六年十二月二十六日經董事會決議發行員工認股權憑證 1,000 單位，每單位得認購湧德電子普通股 1,000 股，並以每股 13 元為認股價格。該認股權之存續期間為十年，憑證持有人於發行屆滿二年之日起，才可依規定行使認股權。上述員工認股權憑證已於九十六年十二月三十一日發行並授予湧德電子及其子公司員工。認股權發行後，遇有湧德電子普通股股份發生變動時，認股權行使價格及認股數量依規定公式予以調整。

上述員工認股權憑證之相關資訊揭露如下：

員工認股權	一〇一一年度		一〇〇年度	
	單位	加權平均 行使價格 (元)	單位	加權平均 行使價格 (元)
期初流通在外	-	\$ -	500	\$ 11.70
本期給與	-	-	-	-
本期放棄	-	-	-	-
本期執行	-	-	500	11.70
本期逾期失效	-	-	-	-
期末流通在外	-	-	-	-
期末可行使	-	-	-	-
本期給與之認股權加權平均 均公平價值(元)	\$ -	-	\$ -	-

湧德電子上述發行之認股權憑證係屬酬勞性質，以內含價值法作為會計處理，一〇一及一〇〇年度均無酬勞成本。

若採用公平價值法認列前述認股權酬勞成本，並採用 Black-Scholes 選擇權評價模式估計給與日員工認股權憑證之公平價值，其相關之方法及假設，暨財務報表之擬制淨利與每股盈餘分別如下：

湧德電子於九十六年度給與之員工認股權使用 Black-Scholes 評價模式，評價模式所採用之參數如下：

行使價格	13 元
預期存續期間	6.25 年
預期股利率	8.00%
無風險利率	2.44%

擬制淨利  
擬制每股盈餘（元）

一〇〇年度  
\$353,413  
\$ 6.08

#### 十六、資本公積

資本公積中屬超過票面金額發行股票之溢額（包括以超過面額發行普通股、因合併而發行股票之股本溢價及庫藏股票交易等）得用以彌補虧損，亦得於公司無虧損時，用以發放現金股利或撥充股本，惟撥充股本時每年以實收股本之一定比率為限。

#### 十七、特別盈餘公積

湧德電子分配盈餘時，必須依法令規定就股東權益減項（包括金融商品未實現損益、未認列為退休金成本之淨損失及累積換算調整數）餘額提列特別盈餘公積。嗣後股東權益減項金額如有減少，可就減少金額自特別盈餘公積轉回未分配盈餘。

#### 十八、盈餘分配案／股利政策／法定盈餘公積

（一）湧德電子原章程規定，年度決算如有盈餘，應先提繳稅捐，彌補往年虧損，次提百分之十為法定盈餘公積，但法定盈餘公積累積已達本公司資本時，不在此限。並依法令規定或股東會決議另提特別盈餘公積；其餘為當年度可分配盈餘，由董事會按下列比率擬訂盈餘分配議案，提股東常會決議分派之：

1. 董監酬勞不得高於當年度可分配盈餘之百分之三，以現金方式發放。
2. 員工紅利成數為當年度可分配盈餘之百分之三至百分之十五。  
員工紅利分派對象，得包含符合一定條件之從屬員工，相關條件授權董事會或其授權之人訂定之。
3. 其餘加計以前年度未分配盈餘，由董事會視當年度資金狀況及公司未來發展，決定股東紅利分配金額，其中分配之現金股利不低於股東紅利總額百分之十。

湧德電子一〇〇年十一月十七日經股東臨時會通過修訂章程，修訂後章程規定，年度決算如有盈餘，應先提繳稅捐，彌補往年虧

損，次提百分之十為法定盈餘公積；但法定盈餘公積累積已達資本總額時，不在此限。並依法令規定或股東會決議另提特別盈餘公積；其餘為當年度可分配盈餘，由董事會按下列比率擬訂盈餘分配議案，提股東常會決議分派之：

1. 董監酬勞不得高於當年度可分配盈餘之百分之三，以現金方式發放。
2. 員工紅利成數為當年度可分配盈餘之百分之三至百分之十五。員工紅利分派對象，得包含符合一定條件之從屬員工，相關條件授權董事會或其授權之人訂定之。
3. 其餘加計以前年度未分配盈餘，由董事會決定股東紅利分配金額。

湧德電子一〇一年六月二十一日經股東常會通過修訂章程，修訂後章程規定，本公司年度決算如有盈餘，應先提繳稅捐，彌補往年虧損，次提百分之十為法定盈餘公積；但法定盈餘公積累積已達資本總額時，不在此限。並依法令規定或股東會決議另提特別盈餘公積；其餘為當年度可分配盈餘，由董事會按下列比率擬訂盈餘分配議案，提股東常會決議分派之：

1. 董監酬勞不得高於當年度可分配盈餘之百分之三，以現金方式發放。
2. 員工紅利成數為當年度可分配盈餘之百分之三至百分之十五。員工紅利分派對象，得包含符合一定條件之從屬員工，相關條件授權董事會或其授權之人訂定之。
3. 其餘加計迴轉之特別盈餘公積及以前年度未分配盈餘，由董事會決定股東擬具紅利分配金額。

湧德電子股利政策將考量公司所處環境、未來資金需求、長期財務規劃及股東對現金流入之需求，作為股利發放之依據。湧德電子目前產業屬成長期，獲利持續成長且財務結構健全，在維護每股獲利穩定下，以不低於當年度稅後盈餘之百分之十為股利發放原則，得以股票股利或現金股利之方式分派之。分配之現金股利不低於股東紅利總額百分之十。

(二) 湧德電子一〇一及一〇〇年度應付員工紅利估列金額分別為 47,700 仟元及 39,027 仟元；應付董監酬勞估列金額分別為 11,851 仟元及 9,534 仟元。前述員工紅利及董監酬勞之估列係依過去經驗以可能發放之金額為基礎，分別按可能發放盈餘之估列金額依章程規定之比率計算。年度終了後，董事會決議之發放金額有重大變動時，該變動調整原提列年度費用，至股東會決議日時，若金額仍有變動，則依會計估計變動處理，於股東會決議年度調整入帳。如股東會決議採股票發放員工紅利，股票紅利股數按決議分紅之金額除按股票公平價值決定，股票公平價值係指最近一期經會計師查核之財務報告淨值為計算基礎。惟自一〇一年十月十八日起，湧德電子股票在財團法人中華民國證券櫃檯買賣中心上櫃買賣後，股票公平價值係按股東會決議日前一日之收盤價（考量除權除息之影響後）計算。

(三) 法定盈餘公積

依公司法第二三七條規定，按稅後餘額提列百分之十為法定盈餘公積。但法定盈餘公積已達資本總額時，不在此限。法定盈餘公積得用以彌補虧損。公司無虧損時，法定盈餘公積超過實收股本總額 25% 之部分除得撥充股本外，尚得以現金分配。

(四) 湧德電子分別於一〇一年六月二十一日及一〇〇年六月十七日舉行股東常會分別決議一〇〇及九十九年度盈餘分配案如下：

	盈 餘 分 配 案		每 股 股 利 ( 元 )	
	一〇〇年度	九十九年度	一〇〇年度	九十九年度
法定盈餘公積	\$ 35,341	\$ 34,084	\$ -	\$ -
特別盈餘公積	-	18,891	-	-
現金股利	214,890	161,134	3.50	3.00
股票股利	-	26,856	-	0.50

九十九年度員工股票紅利股數 1,000 仟股係按決議分紅之金額除以最近一期經會計師查核之財務報表淨值 19.77 元為計算基礎。

湧德電子分別於一〇一年六月二十一日及一〇〇年六月十七日之股東常會決議配發一〇〇及九十九年度員工紅利及董監酬勞如下：

	一〇〇年度		九十九年度	
	現金紅利	股票紅利	現金紅利	股票紅利
員工紅利	\$ 39,027	\$ -	\$ 11,370	\$ 19,770
董監事酬勞	9,534	-	8,201	-

	一〇〇年度		九十九年度	
	員工紅利	董監酬勞	員工紅利	董監酬勞
股東會決議配發金額	\$ 39,027	\$ 9,534	\$ 31,140	\$ 8,201
各年度財務報表認列金額	39,027	9,534	31,140	8,201

一〇一年六月二十一日及一〇〇年六月十七日之股東會決議配發之員工紅利與董監事酬勞與各年度財務報表認列之員工紅利及董監事酬勞並無差異。

湧德電子一〇二年三月二十一日董事會擬議一〇一年度盈餘分配案及每股股利如下：

	盈餘分配案	每股股利(元)
法定盈餘公積	\$ 44,361	\$ -
特別盈餘公積	4,128	-
現金股利	256,869	3.8

有關一〇一年度之盈餘分配案、員工分紅及董監酬勞尚待預計於一〇二年六月二十日召開之股東常會決議。

有關湧德電子董事會通過擬議及股東會決議分配之情形及員工紅利及董監酬勞資訊，請至台灣證券交易所「公開資訊觀測站」查詢。

## 十九、所得稅

(一) 帳列稅前利益按法定稅率計算之所得稅費用與所得稅費用之調節如下：

	一〇一年度	一〇〇年度
稅前利益按法定稅率計算之所得稅費用	\$130,970	\$102,065
調節項目之所得稅影響數		
永久性差異	( 22,487)	318
暫時性差異	( 22,339)	( 1,223)
按課稅所得額計算之所得稅費用	86,144	101,160
當期抵用之投資抵減	-	( 1,749)
未分配盈餘加徵 10%	10,318	9,987
國外所得於當地扣繳	32	61
當期應納所得稅	96,494	109,459
以前年度所得稅調整	( 15,378)	8,886
遞延所得稅		
暫時性差異	25,124	369
其他備抵評價調整	( 11,127)	8,832
	<u>\$ 95,113</u>	<u>\$127,546</u>

東莞建冠根據「中華人民共和國所得稅法及實施條例」規定，係按 25% 之稅率徵收企業所得稅。

一〇〇年度川國稅函[2011]58 號關於深入實施西部大開發稅收優惠政策之相關「西部地區鼓勵類產業目錄」尚未發布，故中江湧德一〇〇年度適用之稅率為 25%，惟一〇一年五月二十八日發布之「企業所得稅優惠申請審批（確認）表」，確定中江湧德一〇一及一〇〇年度享受 15% 的所得稅優惠稅率。

(二) 遞延所得稅資產（負債）之構成項目如下：

	一〇一年 十二月三十一日	一〇〇年 十二月三十一日
流    動		
遞延所得稅資產		
存貨跌價及呆滯損失	\$ 538	\$ 10,442
未實現兌換損失	814	1,438
	<u>1,352</u>	<u>11,880</u>

(接次頁)

(承前頁)

	一〇一年 十二月三十一日	一〇〇年 十二月三十一日
遞延所得稅負債		
未實現兌換利益	\$ -	(\$ 1,515)
成本差異調整	( 16,104)	-
減：備抵評價	( 419)	( 11,828)
	<u>(\$ 15,171)</u>	<u>(\$ 1,463)</u>
非流動		
遞延所得稅資產		
累積換算調整數	<u>\$ 4,733</u>	<u>\$ -</u>
遞延所得稅負債		
累積換算調整數	<u>\$ -</u>	<u>(\$ 1,593)</u>

(三) 湧德電子兩稅合一相關資訊：

	一〇一年 十二月三十一日	一〇〇年 十二月三十一日
可扣抵稅額帳戶餘額	<u>\$ 36,268</u>	<u>\$ 33,258</u>
盈餘分配之稅額扣抵比率	<u>一〇一年度(預計) 11.89%</u>	<u>一〇〇年度(實際) 19.71%</u>

(四) 湧德電子未分配盈餘相關資訊：

	一〇一年 十二月三十一日	一〇〇年 十二月三十一日
八十七年度以後	<u>\$707,620</u>	<u>\$514,236</u>

依所得稅法規定，湧德電子分配屬於八十七年度（含）以後之盈餘時，本國股東可按股利分配日之稅額扣抵比率計算可獲配之股東可扣抵稅額。由於實際分配予股東之可扣抵稅額，應以股利盈餘分配日之股東可扣抵稅額帳戶餘額為準，因此湧德電子預計一〇一年度盈餘分配之稅額扣抵比率可能與將來實際分配予股東時所適用之稅額扣抵比率有所差異。

(五) 截至一〇一年十二月三十一日止，湧德電子營利事業所得稅結算申報案件業經稅捐稽徵機關核定至九十九年度，惟九十九、九十八及九十七年度之核定，稅捐機關以部分不符合促進產業升級條例之獎

勵規定，予以調整並計補徵稅額 1,535 仟元、8,789 仟元及 4,787 仟元，基於穩健原則，湧德電子已估列入帳，惟湧德電子不服核定結果，九十八年度及其他年度已依法分別提起復查及訴願中。

## 二十、用人、折舊及攤銷費用

	一	○	一	年	度
	屬於營業	屬於營業	屬於營業	合	計
	成本者	費用者	費用者		
用人費用					
薪資費用	\$ 535,312	\$ 195,709		\$ 731,021	
退休金費用	11,505	4,764		16,269	
其他用人費用	<u>21,569</u>	<u>54,813</u>		<u>76,382</u>	
	<u>\$ 568,386</u>	<u>\$ 255,286</u>		<u>\$ 823,672</u>	
折舊費用	<u>\$ 126,402</u>	<u>\$ 20,607</u>		<u>\$ 147,009</u>	
攤銷費用	<u>\$ 22,286</u>	<u>\$ 8,233</u>		<u>\$ 30,519</u>	

	一	○	○	年	度
	屬於營業	屬於營業	屬於營業	合	計
	成本者	費用者	費用者		
用人費用					
薪資費用	\$ 430,538	\$ 158,036		\$ 588,574	
退休金費用	6,352	3,838		10,190	
其他用人費用	<u>35,338</u>	<u>34,538</u>		<u>69,876</u>	
	<u>\$ 472,228</u>	<u>\$ 196,412</u>		<u>\$ 668,640</u>	
折舊費用	<u>\$ 116,990</u>	<u>\$ 18,246</u>		<u>\$ 135,236</u>	
攤銷費用	<u>\$ 17,928</u>	<u>\$ 6,274</u>		<u>\$ 24,202</u>	

## 二一、每股盈餘

	金額 (分子)		股數 (分母)	每股盈餘 (元)	
	稅前	稅後	(股)	稅前	稅後
一〇一年度					
基本每股盈餘					
屬於普通股股東之本					
期盈餘	\$ 510,452	\$ 443,615	62,671,042	<u>\$ 8.14</u>	<u>\$ 7.08</u>
具稀釋作用潛在普通股之					
影響					
員工認股權	-	-	-		
員工分紅	-	-	2,250,115		
稀釋每股盈餘					
屬於普通股股東之本					
期盈餘加潛在普通					
股之影響	<u>\$ 510,452</u>	<u>\$ 443,615</u>	<u>64,921,157</u>	<u>\$ 7.86</u>	<u>\$ 6.83</u>

(接次頁)



(承前頁)

	金額 (分子)		股數 (分母) (股)	每股盈餘 (元)	
	稅前	稅後		稅前	稅後
<u>一〇〇年度</u>					
基本每股盈餘					
屬於普通股股東之本 期盈餘	\$ 438,730	\$ 353,413	58,135,699	\$ 7.55	\$ 6.08
具稀釋作用潛在普通股之 影響					
員工認股權	-	-	-		
員工分紅	-	-	3,488,346		
稀釋每股盈餘					
屬於普通股股東之本 期盈餘加潛在普通 股之影響	\$ 438,730	\$ 353,413	61,624,045	\$ 7.12	\$ 5.73

湧德電子及其子公司採用財團法人中華民國會計研究發展基金會(九六)基秘字第〇五二號函，將員工分紅及董監酬勞視為費用而非盈餘之分配。若企業得選擇以股票或現金發放員工分紅，則計算稀釋每股盈餘時，應假設員工分紅將採發放股票方式，並於該潛在普通股具有稀釋作用時計入加權平均流通在外股數，以計算稀釋每股盈餘。一〇一及一〇〇年度計算稀釋每股盈餘時，分別以該潛在普通股資產負債表日之收盤價及每股淨值，作為發行股數之判斷基礎。於次年度股東會決議員工分紅發放股數前計算稀釋每股盈餘時，亦繼續考量該等潛在普通股之稀釋作用。

## 二二、金融商品資訊之揭露

### (一) 公平價值之資訊

<u>非衍生性金融商品</u> <u>資產</u>	一〇一年十二月三十一日		一〇〇年十二月三十一日	
	帳面價值	公平價值	帳面價值	公平價值
現金及約當現金	\$1,099,261	\$1,099,261	\$ 751,320	\$ 751,320
公平價值變動列入損益之 金融資產—流動	-	-	28,829	28,829
應收款項	1,002,697	1,002,697	776,398	776,398
受限制資產—流動	8,150	8,150	5,392	5,392
存出保證金	26,662	26,662	19,471	19,471

(接次頁)

(承前頁)

	一〇一年十二月三十一日		一〇〇年十二月三十一日	
	帳面價值	公平價值	帳面價值	公平價值
<u>負債</u>				
短期借款	\$ 418,540	\$ 418,540	\$ 334,766	\$ 334,766
應付款項	1,002,465	1,002,465	730,498	730,498
長期借款(含一年內到期 長期負債)	-	-	90,825	90,825
存入保證金	4,050	4,050	1,226	1,226

(二) 湧德電子及其子公司估計金融商品公平價值所使用之方法及假設如下：

1. 短期金融商品以其在資產負債表上之帳面價值估計其公平價值，因為此類商品到期日甚近，其帳面價值應屬估計公平價值之合理基礎。此方法應用於現金及約當現金、應收款項、受限制資產—流動、短期借款及應付款項。
2. 衍生性金融商品如有活絡市場公開報價時，則以此市場價格為公平價值。若無市場價格可供參考時，則採用評價方法估計。湧德電子及其子公司採用評價方法所使用之估計及假設，與市場參與者於金融商品訂價時用以作為估計及假設之資訊一致。
3. 存出保證金及存入保證金係以帳面價值估計其公平價值。
4. 長期借款以其預期現金流量之折現值估計公平價值。

(三) 湧德電子及其子公司金融資產及金融負債之公平價值，以活絡市場之公開報價直接決定者及以評價方法估計者分別為：

	公開報價決定之金額		評價方法估計之金額	
	一〇一年十二月三十一日	一〇〇年十二月三十一日	一〇一年十二月三十一日	一〇〇年十二月三十一日
<u>資產</u>				
公平價值變動列入損益之金融資產—流動	\$ -	\$ -	\$ -	\$ 28,829

(四) 湧德電子及其子公司於一〇一及一〇〇年度因以評價方法估計之公平價值變動而認列為當期利益之金額分別為 1,632 仟元及 3,948 仟元。

(五) 湧德電子及其子公司一〇一年及一〇〇年十二月三十一日具利率變動之公平價值風險之金融資產分別為 794,327 仟元及 0 仟元，金融負債分別為 0 仟元及 410,453 仟元；具利率變動之現金流量風險之金融資產分別為 311,058 仟元及 755,396 仟元，金融負債分別為 418,540 仟元及 15,138 仟元。

(六) 湧德電子及其子公司一〇一及一〇〇年度非以公平價值衡量且公平價值變動認列損益之金融資產或金融負債，其利息收入總額分別為 4,665 仟元及 1,519 仟元，利息費用總額分別為 9,842 仟元及 11,767 仟元。

(七) 財務風險資訊

1. 市場風險

湧德電子及其子公司金融商品之市場風險隨匯率、利率及市場價格波動而變動。

2. 信用風險

金融資產受到湧德電子及其子公司之交易對方未履行合約義務之潛在影響。湧德電子及其子公司信用風險金額係以資產負債表日公平價值為正數之合約為評估對象。湧德電子及其子公司之交易對方均為信用良好之金融機構及公司組織，因此不預期有重大之信用風險。

3. 流動性風險

湧德電子及其子公司之營運資金足以支應，故未有因無法籌措資金以履行合約義務之流動性風險。

4. 利率變動之現金流量風險

湧德電子及其子公司一〇一年度之部分短期借款係屬浮動利率之債務，市場利率增加 1%，將使湧德電子及其子公司現金流出一年增加 4,185 仟元。

## 二三、關係人交易

### (一) 關係人之名稱及其關係

關係人名稱	與本公司之關係
PALPILOT INTERNATIONAL CORP.	具實質關係(自一〇〇年十一月起)

### (二) 與關係人間之重大交易事項

#### 1. 銷 貨

	一〇一年度		一〇〇年度	
	金額	佔該科目%	金額	佔該科目%
PALPILOT INTERNATIONAL CORP.	\$ 28,821	1	\$ 3,589	-

對關係人之銷貨價格無其他同類型交易可資比較，係按約定銷貨價格及條件辦理。其收款條件為月結 60 天。

一般非關係人之銷貨付款條件為 T/T 及月結 30 天至 120 天之間收款。

#### 2. 應收帳款－關係人

	一〇一年十二月三十一日		一〇〇年十二月三十一日	
	金額	佔各科目%	金額	佔各科目%
應收帳款 PALPILOT INTERNATIONAL CORP.	\$ 15,815	2	\$ 3,589	-

#### 3. 什項收入

性質	一〇一年度		一〇〇年度	
	金額	佔該科目%	金額	佔該科目%
PALPILOT INTERNATIONAL CORP. 製具收入	\$ 932	5	\$ -	-

(三) 董事、監察人及管理階層薪酬資訊：

董事、監察人及管理階層薪酬資訊：

	一〇一一年度	一〇〇年度
薪資、獎金及特支費	\$ 17,941	\$ 11,774
車馬費	395	234
紅利	<u>29,035</u>	<u>27,126</u>
	<u>\$ 47,371</u>	<u>\$ 39,134</u>

一〇一一年度員工紅利及董監酬勞等費用尚未經股東會決議，故相關資料係為估列金額；一〇〇年度為實際發放金額。

二四、質抵押之資產

湧德電子及其子公司下列資產業已提供各金融機構作為融資之擔保品及社會保險公積金之專用帳戶：

	一〇一一年 十二月三十一日	一〇〇年 十二月三十一日
受限制資產－流動		
活期存款－融資擔保、社保 公積金專戶	<u>\$ 8,150</u>	<u>\$ 5,392</u>

二五、重大承諾及或有事項

(一) 湧德電子及其子公司截至一〇一一年十二月三十一日止因購置機器設備而產生之承諾金額為人民幣 848 仟元。

(二) 湧德電子及其子公司以營業租賃方式承租廠房及營業場所等，一〇一一年度租金支出 19,877 仟元，截至一〇一一年十二月三十一日止，未來各年度最低租金給付金額列示如下：

年	度	金	額
一〇二年		\$	24,368
一〇三年			21,413
一〇四年			15,483
一〇五年			9,683
一〇六年及其以後年度			<u>8,876</u>
			<u>\$ 79,823</u>

(三) 湧德電子於一〇一一年十月十七日接獲智慧財產法院送達之民事起訴狀，依起訴狀說明特通科技有限公司透過智慧財產法院向湧德電子提出侵犯專利權民事訴訟，湧德電子已委請律師依法定程序辦理後

續事宜，據湧德電子委任律師表示，依據湧德電子股份有限公司所提出之先前技術資料以觀，特通科技有限公司主張侵害之專利權尚有應撤銷理由之衡量，本案侵害專利之成立容有疑問。該案現正在訴訟進行中，仍待法院審理，尚未裁判。

## 二六、外幣金融資產及負債之匯率資訊

湧德電子及其子公司具重大影響之外幣金融資產及負債資訊如下：

單位：各外幣／新台幣仟元

	一〇一年十二月三十一日			一〇〇年十二月三十一日		
	外幣	匯率(元)	新台幣	外幣	匯率(元)	新台幣
<u>金融資產</u>						
<u>貨幣性項目</u>						
美金	\$ 36,565	29.0400	\$1,061,843	\$ 27,281	30.2750	\$ 825,947
日幣	9,998	0.3364	3,363	8,429	0.3906	3,292
人民幣	23,070	4.6202	106,589	27,396	4.8049	131,633
港幣	662	3.7470	2,480	1,701	3.8970	6,629
<u>金融負債</u>						
<u>貨幣性項目</u>						
美金	19,915	29.0400	578,329	23,363	30.2750	707,314
人民幣	49,116	4.6202	226,924	82,121	4.8049	394,582
港幣	1,687	3.7470	6,321	1,419	3.8970	5,531

## 二七、附註揭露事項

### (一) 重大交易事項相關資訊：

編號	項	目	說	明
1	資金貸與他人。			附表一
2	為他人背書保證。			附表二
3	期末持有有價證券情形。			附表三
4	累積買進或賣出同一有價證券之金額達新台幣一億元或實收資本額 20% 以上。			無
5	取得不動產之金額達新台幣一億元或實收資本額 20% 以上。			無
6	處分不動產之金額達新台幣一億元或實收資本額 20% 以上。			無
7	與關係人進、銷貨之金額達新台幣一億元或實收資本額 20% 以上。			附表四
8	應收關係人款項達新台幣一億元或實收資本額 20% 以上。			附表五
9	從事衍生性商品交易。			附註十一及二二

(二) 轉投資事業相關資訊：

編號	項	目	說	明
1	被投資公司名稱、所在地區.....等相關資訊。			附表六
2	資金貸與他人。			無
3	為他人背書保證。			無
4	期末持有有價證券情形			無
5	累積買進或賣出同一有價證券之金額達新台幣一億元或實收資本額 20% 以上。			無
6	取得不動產之金額達新台幣一億元或實收資本額 20% 以上。			無
7	處分不動產之金額達新台幣一億元或實收資本額 20% 以上。			無
8	與關係人進、銷貨之金額達新台幣一億元或實收資本額 20% 以上。			無
9	應收關係人款項達新台幣一億元或實收資本額 20% 以上。			無
10	從事衍生性商品交易。			無

(三) 大陸投資資訊：

編號	內	容	說	明
1	大陸投資公司名稱、主要營業項目、實收資本額、投資方式、資金匯出入、持股比例、投資損益、投資帳面價值及匯回投資損益情形。			附表七
2	赴大陸地區投資限額。			附表七
3	與大陸被投資公司間直接或間接經由第三地區事業所發生之重大交易事項。			附表七
4	與大陸被投資公司間直接或間接經由第三地區提供背書、保證或提供擔保品情形。			附表七
5	與大陸被投資公司間直接或間接經由第三地區事業提供資金融通情形。			附表七
6	其他對當期損益或財務狀況有重大影響之交易事項。			附表七

(四) 依關係企業合併營業報告書、關係企業合併財務報表及關係報告書編製準則規定就整體關係企業應揭露事項：

編號	項	目	說	明
1	從屬公司名稱、與控制公司互為關係之情形、業務性質、控制公司所持股份或出資額比例。		附註一、	附表六
2	列入本期關係企業合併財務報表之從屬公司增減變動情形。		附註一	
3	未列入本期關係企業合併財務報表之從屬公司名稱、持有股份或出資額比例及未合併之原因。		無	
4	從屬公司會計年度起迄日與控制公司不同時，其調整及處理方式。		無	
5	從屬公司之會計政策與控制公司不同之情形；如有不符合本國一般公認會計原則時，其調整方式及內容。		無	
6	國外從屬公司營業之特殊風險，如匯率變動等。		附註一	
7	各關係企業盈餘分配受法令或契約限制之情形。		無	
8	合併借（貸）項攤銷之方法及期限。		無	
9	其他重要事項或有助於關係企業合併財務報表允當表達之說明事項。		無	

(五) 依關係企業合併營業報告書、關係企業合併財務報表及關係報告書編製準則規定就控制公司與從屬公司應分別揭露以下事項：

編號	項	目	說	明
1	控制公司與從屬公司間及從屬公司與從屬公司間已消除之交易事項。		附表八	
2	從事資金融通、背書保證之相關資訊。		附表一及	附表二
3	從事衍生性商品交易之相關資訊。		附註十一	及十二
4	重大或有事項。		無	
5	重大期後事項。		無	
6	持有票券及有價證券之名稱、數量、成本、市價（無市價者，揭露每股淨值）持股或出資比例、設質情形及期中最高持股或出資情形。		附表三及六	
7	其他重要事項或有助於關係企業合併財務報表允當表達之說明事項。		無	

(六) 母子公司間業務關係及重要交易往來情形：附表八。

(七) 子公司持有母公司股份之情形：無。



## 二八、營運部門財務資訊

(一) 部門別財務資訊：湧德電子及其子公司經營之產品主係整合型訊號連接器之製造、買賣及進出口業務，屬單一營運部門，故無營運部門資訊之適用。

(二) 主要產品及勞務之收入：本公司繼續營業單位之主要產品及勞務之收入分析如下：

	一〇一年度	一〇〇年度
資訊產品	\$ 1,358,332	\$ 1,561,619
網通產品	1,309,576	867,685
消費性電子產品	1,200,937	1,049,460
其他產品	<u>6,694</u>	<u>7,435</u>
	<u>\$ 3,875,539</u>	<u>\$ 3,486,199</u>

(三) 地區別資訊：湧德電子及其子公司一〇一及一〇〇年度地區別資訊如下：

	台	灣	大陸及東南亞	合 併 沖 銷 合	併
<u>一〇〇年度</u>					
來自母公司及合併子公司以外客戶之收入	\$ 3,833,855		\$ 41,684	\$ -	\$ 3,875,539
來自母公司及合併子公司之收入	<u>-</u>		<u>3,328,711</u>	( <u>3,328,711</u> )	<u>-</u>
營業收入合計	<u>\$ 3,833,855</u>		<u>\$ 3,370,395</u>	( <u>\$ 3,328,711</u> )	<u>\$ 3,875,539</u>
非流動資產	<u>\$ 17,299</u>		<u>\$ 616,677</u>	<u>\$ -</u>	<u>\$ 633,976</u>
<u>一〇〇年度</u>					
來自母公司及合併子公司以外客戶之收入	\$ 3,475,439		\$ 10,760	\$ -	\$ 3,486,199
來自母公司及合併子公司之收入	<u>-</u>		<u>2,912,505</u>	( <u>2,912,505</u> )	<u>-</u>
營業收入合計	<u>\$ 3,475,439</u>		<u>\$ 2,923,265</u>	( <u>\$ 2,912,505</u> )	<u>\$ 3,486,199</u>
非流動資產	<u>\$ 15,171</u>		<u>\$ 665,374</u>	<u>\$ -</u>	<u>\$ 680,545</u>

非流動資產不包括分類為待出售非流動資產、金融工具、遞延所得稅資產、退職後福利資產以及保險合約產生之資產。

(四) 重要客戶資訊：

湧德電子及其子公司一〇一及一〇〇年度無銷貨收入占損益表上收入金額 10% 以上之重要客戶。

## 二九、事先揭露採用國際財務報導準則相關事項

湧德電子及其子公司依據金融監督管理委員會(以下稱「金管會」)九十九年二月二日發布之金管證審字第○九九○○○四九四三號函令之規定，於一○一年度財務報表附註事先揭露採用國際財務報導準則(以下稱「IFRSs」)之情形如下：

- (一) 依據金管會於九十八年五月十四日宣布之「我國企業採用國際會計準則推動架構」，上市上櫃公司及興櫃公司應自一○二年起依證券發行人財務報告編製準則暨經金管會認可之國際財務報導準則、國際會計準則、解釋及解釋公告(以下稱「IFRSs」)編製合併財務報告，為因應上開修正湧德電子及其子公司業已成立專案小組，並訂定採用 IFRSs 之計畫，該計畫係由湧德電子及其子公司特助統籌負責，謹將該計畫之重要內容、預計完成時程及目前執行情形說明如下：

計 畫 內 容	主 要 執 行 單 位	目 前 執 行 情 形
1. 成立專案小組	IFRSs 專案小組	已完成
2. 訂定採用 IFRSs 轉換計畫	IFRSs 專案小組	已完成
3. 完成現行會計政策與 IFRSs 差異之辨認	財會部門	已完成
4. 完成 IFRSs 合併個體之辨認	財會部門	已完成
5. 完成 IFRS1「首次採用國際會計準則」各項豁免及選擇對公司影響之評估	財會部門	已完成
6. 完成資訊系統應做調整之評估	資訊部門	已完成
7. 完成內部控制應做調整之評估	稽核部門	已完成
8. 決定 IFRSs 會計政策	財會部門	已完成
9. 決定所選用 IFRS1「首次採用國際會計準則」之各項豁免及選擇	財會部門	已完成
10. 完成編製 IFRSs 開帳日資產負債表	財會部門	已完成
11. 完成編製 IFRSs 一○一年比較財務資訊之編製	財會部門	已完成
12. 完成相關內部控制(含財務報導流程及相關資訊系統)之調整	財會、稽核及資訊部門	已完成

- (二) 湧德電子及其子公司評估現行會計政策與未來依 IFRSs 編製合併財務報表所採用之會計政策二者間可能存在之重大差異及影響說明如下：

1. 一○一年一月一日資產負債表之調節

我國一般公認會計原則	轉換至國際財務報導準則之影響	I	F	R	S	s	項	目	說	明										
項	目	金	額	表	達	差	異	認	列	及	衡	量	差	異	金	額	項	目	說	明
現金及約當現金	\$ 751,320	\$ -	\$ -	\$ 751,320											\$ 751,320	現金及約當現金				
公平價值變動列入損益之金融資產—流動	28,829	-	-	28,829											28,829	透過損益按公允價值衡量之金融資產—流動				
應收票據淨額	7,798	-	-	7,798											7,798	應收票據				
應收帳款淨額	746,064	-	-	746,064											746,064	應收帳款				
應收帳款—關係人淨額	3,589	-	-	3,589											3,589	應收帳款—關係人款項				
其他應收款	30,448	-	-	30,448											30,448	其他應收款項				
存貨	435,106	-	-	435,106											435,106	存貨				
預付款項	92,994	-	-	92,994											92,994	其他流動資產				
受限制資產—流動	5,392	-	-	5,392											5,392	其他流動資產				
其他流動資產	2,109	-	-	2,109											2,109	其他流動資產				
流動資產合計	2,103,649	-	-	2,103,649											2,103,649	流動資產合計				
固定資產原始成本	948,898	-	-	948,898											948,898	不動產、廠房及設備				
減：累計折舊	(342,075)	-	-	(342,075)											(342,075)	減：累計折舊				
未完工程及預付設備款	24,270	(24,270)	-	-											-	-				5
固定資產淨額	631,093	(24,270)	-	606,823											606,823	不動產、廠房及設備淨額				
電腦軟體成本	6,524	-	-	6,524											6,524	無形資產				
存出保證金	19,471	-	-	19,471											19,471	存出保證金				
遞延費用	23,457	(23,457)	-	-											-	-				4
遞延所得稅資產—非流動	-	52	-	52											52	遞延所得稅資產				3
其他	-	47,727	-	47,727											47,727	其他非流動資產				4、5
其他資產合計	42,928	24,322	-	67,250											67,250	-				
資產總計	\$ 2,784,194	\$ 52	\$ -	\$ 2,784,246											\$ 2,784,246	資產合計				
短期借款	\$ 334,766	\$ -	\$ -	\$ 334,766											\$ 334,766	短期借款				
應付票據	607	-	-	607											607	應付票據				
應付帳款	302,869	-	-	302,869											302,869	應付帳款				
應付所得稅	72,220	-	-	72,220											72,220	當期所得稅負債				
應付費用	382,218	-	-	382,218											382,218	其他應付款項				
其他應付款項	44,804	-	-	44,804											44,804	其他應付款項				
預收款項	2,307	-	-	2,307											2,307	其他流動負債				
遞延所得稅負債—流動	1,463	(1,463)	-	-											-	-				1
其他流動負債	12,768	-	-	12,768											12,768	其他流動負債				
流動負債合計	1,154,022	(1,463)	-	1,152,559											1,152,559	流動負債合計				
長期借款	90,825	-	-	90,825											90,825	長期借款				
存入保證金	1,226	-	-	1,226											1,226	存入保證金				
遞延所得稅負債—非流動	1,593	1,515	-	3,108											3,108	遞延所得稅負債				1、3
其他負債合計	2,819	1,515	-	4,334											4,334	非流動負債合計				
負債合計	1,247,666	52	-	1,247,718											1,247,718	負債合計				
股本	613,971	-	-	613,971											613,971	股本				
資本公積—發行溢價	323,037	-	-	323,037											323,037	資本公積				
保留盈餘	591,742	-	7,778	599,520											599,520	保留盈餘				6、7
累積換算調整數	7,778	-	(7,778)	-											-	國外營運機構財務報表換算之兌換差額				6
母公司股東權益合計	1,536,528	-	-	1,536,528											1,536,528	歸屬於母公司之業主權益合計				
少數股權	-	-	-	-											-	非控制權益				
股東權益合計	1,536,528	-	-	1,536,528											1,536,528	權益合計				
負債及股東權益總計	\$ 2,784,194	\$ 52	\$ -	\$ 2,784,246											\$ 2,784,246	負債及權益合計				

## 2. 一〇一年十二月三十一日資產負債表之調節

我國一般公認會計原則	轉換至國際財務報導準則之影響	I	F	R	S	s														
項	目	金	額	表	達	差	異	認	列	及	衡	量	差	異	金	額	項	目	說	明
現金及約當現金	\$ 1,099,261	\$ -	\$ -	\$ -	\$ 1,099,261			現金及約當現金							\$ 1,099,261		現金及約當現金			
應收票據淨額	17,941	-	-	-	17,941			應收票據							17,941		應收票據			
應收帳款淨額	884,400	-	-	-	884,400			應收帳款							884,400		應收帳款			
應收帳款－關係人淨額	15,815	-	-	-	15,815			應收帳款－關係人 款項							15,815		應收帳款－關係人 款項			
其他應收款	84,808	-	-	-	84,808			其他應收款項							84,808		其他應收款項			
存貨	715,251	-	-	-	715,251			存貨							715,251		存貨			
預付款項	102,006	-	-	-	102,006			其他流動資產							102,006		其他流動資產			
受限制資產－流動	8,150	-	-	-	8,150			其他流動資產							8,150		其他流動資產			
流動資產合計	2,927,632	-	-	-	2,927,632			流動資產合計							2,927,632		流動資產合計			
固定資產原始成本	996,300	-	-	-	996,300			不動產、廠房及設備							996,300		不動產、廠房及設備			
減：累計折舊	( 460,721 )	-	-	-	( 460,721 )			減：累計折舊							( 460,721 )		減：累計折舊			
未完工程及預付設備款	26,071	( 26,071 )	-	-	-			-							-		-			5
固定資產淨額	561,650	( 26,071 )	-	-	535,579			不動產、廠房及設備 淨額							535,579		不動產、廠房及設備 淨額			
電腦軟體成本	14,205	-	-	-	14,205			無形資產							14,205		無形資產			
存出保證金	26,662	-	-	-	26,662			存出保證金							26,662		存出保證金			
遞延費用	31,459	( 31,459 )	-	-	-			-							-		-			4
遞延所得稅資產－非流動	4,733	551	-	-	5,284			遞延所得稅資產							5,284		遞延所得稅資產			2、3
其他	-	57,530	-	-	57,530			其他非流動資產							57,530		其他非流動資產			4、5
其他資產合計	62,854	26,622	-	-	89,476			-							89,476		-			
資產總計	\$ 3,566,341	\$ 551	\$ -	\$ -	\$ 3,566,892			資產合計							\$ 3,566,892		資產合計			
短期借款	\$ 418,540	\$ -	\$ -	\$ -	\$ 418,540			短期借款							\$ 418,540		短期借款			
應付帳款	432,649	-	-	-	432,649			應付帳款							432,649		應付帳款			
應付所得稅	64,428	-	-	-	64,428			當期所得稅負債							64,428		當期所得稅負債			
應付費用	544,177	-	-	-	544,177			其他應付款項							544,177		其他應付款項			
其他應付款項	25,639	-	-	-	25,639			其他應付款項							25,639		其他應付款項			
預收款項	6,648	-	-	-	6,648			其他流動負債							6,648		其他流動負債			
遞延所得稅負債－流動	15,171	( 15,171 )	-	-	-			-							-		-			1
其他流動負債	13,673	-	-	-	13,673			其他流動負債							13,673		其他流動負債			
流動負債合計	1,520,925	( 15,171 )	-	-	1,505,754			流動負債合計							1,505,754		流動負債合計			
存入保證金	4,050	-	-	-	4,050			存入保證金							4,050		存入保證金			
遞延所得稅負債－非流動	-	15,722	-	-	15,722			遞延所得稅負債							15,722		遞延所得稅負債			1、2、3
其他負債合計	4,050	15,722	-	-	19,772			非流動負債合 計							19,772		非流動負債合 計			
負債合計	1,524,975	551	-	-	1,525,526			負債合計							1,525,526		負債合計			
股本	675,971	-	-	-	675,971			股本							675,971		股本			
資本公積－發行溢價	568,037	-	-	-	568,037			資本公積							568,037		資本公積			
保留盈餘	820,467	-	7,778	-	828,245			保留盈餘							828,245		保留盈餘			6、7
累積換算調整數	( 23,109 )	-	( 7,778 )	( 7,778 )	( 30,887 )			國外營運機構財務 報表換算之兌換 差額							( 30,887 )		國外營運機構財務 報表換算之兌換 差額			6
母公司股東權益合計	2,041,366	-	-	-	2,041,366			歸屬於母公司 之業主權益 合計							2,041,366		歸屬於母公司 之業主權益 合計			
少數股權	-	-	-	-	-			非控制權益							-		非控制權益			
股東權益合計	2,041,366	-	-	-	2,041,366			權益合計							2,041,366		權益合計			
負債及股東權益總計	\$ 3,566,341	\$ 551	\$ -	\$ -	\$ 3,566,892			負債及權益合計							\$ 3,566,892		負債及權益合計			

## 3. 一〇一年度綜合損益表之調節

我國一般公認會計原則	轉換至國際財務	I	F	R	S	s														
項	目	金	額	報	導	準	則	之	影	響	金	額	項	目	說	明				
營業收入淨額	\$ 3,875,539	\$ -	\$ -	\$ -	\$ 3,875,539			營業收入淨額							\$ 3,875,539		營業收入淨額			
營業成本	( 2,812,339 )	-	-	-	( 2,812,339 )			營業成本							( 2,812,339 )		營業成本			
營業毛利	1,063,200	-	-	-	1,063,200			營業毛利							1,063,200		營業毛利			
推銷費用	( 168,232 )	-	-	-	( 168,232 )			推銷費用							( 168,232 )		推銷費用			
管理及總務費用	( 285,733 )	-	-	-	( 285,733 )			管理費用							( 285,733 )		管理費用			
研究發展費用	( 81,156 )	-	-	-	( 81,156 )			研發費用							( 81,156 )		研發費用			
營業費用合計	( 535,121 )	-	-	-	( 535,121 )			營業費用合計							( 535,121 )		營業費用合計			
營業利益	528,079	-	-	-	528,079			營業利益							528,079		營業利益			
營業外收入及利益	27,808	-	-	-	27,776			營業外收入及支出							27,776		營業外收入及支出			
營業外費用及損失	( 17,159 )	-	-	-	( 17,127 )			營業外收入及支出							( 17,127 )		營業外收入及支出			
稅前淨利	538,728	-	-	-	538,728			稅前淨利							538,728		稅前淨利			
所得稅費用	( 95,113 )	-	-	-	( 95,113 )			所得稅費用							( 95,113 )		所得稅費用			
合併總純益	\$ 443,615	\$ -	\$ -	\$ -	443,615			合併總淨利							443,615		合併總淨利			
								國外營運機構財務 報表換算之兌換 差額							( 37,213 )		國外營運機構財務 報表換算之兌換 差額			
								與其他綜合損益組 成部分相關之所 得稅							6,326		與其他綜合損益組 成部分相關之所 得稅			
								當期其他綜合損益 (稅後淨額)							( 30,887 )		當期其他綜合損益 (稅後淨額)			
								當期綜合損益總額							\$ 412,728		當期綜合損益總額			

#### 4. 轉換日提列之特別盈餘公積

依金管會於一〇一年四月六日發布之金管證發字第一〇一〇〇一二八六五號函令規定，首次採用 IFRSs 時，應就帳列股東權益項下之未實現重估增值及累積換算調整數（利益），因選擇適用國際財務報導準則第 1 號豁免項目而轉入保留盈餘部分，分別提列相同數額之特別盈餘公積；但轉換日因首次採用 IFRSs 產生之保留盈餘增加數不足提列時，得僅就因轉換採用 IFRSs 產生之保留盈餘增加數予以提列。嗣後因使用、處分或重分類相關資產時，得就原提列特別盈餘公積之比例予以迴轉分派盈餘。湧德電子及其子公司帳列累積換算調整數轉入保留盈餘之金額為 7,778 仟元，將予以提列相同數額之特別盈餘公積。

#### 5. 國際財務報導準則第 1 號之豁免選項

國際財務報導準則第 1 號「首次採用國際財務報導準則」係說明當企業首次採用 IFRSs 作為編製合併財務報表之基礎時應遵循之程序。依據該準則，湧德電子及其子公司應建立 IFRSs 下之會計政策，且追溯適用該等會計政策以決定轉換至 IFRSs 日（一〇一年一月一日）之初始資產負債表，該準則對追溯適用之原則提供若干豁免選項。湧德電子及其子公司採用之主要豁免選項說明如下：

##### 企業合併

湧德電子及其子公司對轉換至 IFRSs 日前發生之企業合併，選擇不予追溯適用國際財務報導準則第 3 號「企業合併」。因此，於一〇一年一月一日合併資產負債表中，過去企業合併所產生之商譽、納入湧德電子及其子公司之相關資產、負債及非控制權益仍依一〇〇年十二月三十一日按先前一般公認會計原則所認列之金額列示。

上述豁免亦適用於湧德電子及其子公司過去取得之投資關聯企業。

## 股份基礎給付交易

湧德電子及其子公司對所有在轉換至 IFRSs 日前已給與並已既得之股份基礎給付交易，選擇豁免追溯適用國際財務報導準則第 2 號「股份基礎給付」之規定。

## 員工福利

湧德電子及其子公司選擇將員工福利計畫有關之所有未認列累積精算損益於轉換至 IFRSs 日認列於保留盈餘。

## 累積換算調整數

湧德電子及其子公司於轉換至 IFRSs 日選擇將國外營運機構財務報表換算之兌換差額認定為零，並於該日認列於保留盈餘。

上述豁免選項對湧德電子及其子公司之影響已併入以下「6. 轉換至 IFRSs 之重大調節說明」中說明。

## 6. 轉換至 IFRSs 之重大調節說明

湧德電子及其子公司現行會計政策與未來依 IFRSs 編製合併財務報表所採用之會計政策二者間可能存在之重大差異如下：

項次	會計議題	差異說明	影響之會計科目及金額
1	遞延所得稅資產／負債之分類	中華民國一般公認會計原則下，遞延所得稅資產及負債依其相關資產或負債之分類劃分為流動或非流動項目，無相關之資產或負債者，依預期迴轉期間之長短劃分為流動或非流動項目。 轉換至 IFRSs 後，遞延所得稅資產及負債一律分類為非流動項目。	一〇一年一月一日 遞延所得稅負債—流動 \$(1,463)仟元 遞延所得稅負債 \$1,463 仟元 一〇一年十二月三十一日 遞延所得稅負債—流動 \$(15,171)仟元 遞延所得稅負債 \$15,171 仟元
2	遞延所得稅資產之備抵評價科目	中華民國一般公認會計原則下，遞延所得稅資產於評估其可實現性後，認列相關備抵評價金額。 轉換至 IFRSs 後，僅當所得稅利益很有可能實現時始認列為遞延所得稅資產，不再使用備抵評價科目。	一〇一年一月一日 遞延所得稅資產 \$0 仟元 一〇一年十二月三十一日 遞延所得稅資產 \$0 仟元

(接次頁)

(承前頁)

項次	會計議題	差異說明	影響之會計科目及金額
3	遞延所得稅之互抵	中華民國一般公認會計原則下，同一納稅主體之流動遞延所得稅負債及資產應互相抵銷，僅列示其淨額；非流動之遞延所得稅負債及資產亦同。轉換至 IFRSs 後，企業有法定執行權利將當期所得稅資產及負債互抵，且遞延所得稅資產及負債與由同一稅捐機關課徵所得稅之同一納稅主體（或不同納稅主體，但各主體意圖在重大金額之遞延所得稅負債或資產預期清償或回收之每一未來期間，將當期所得稅負債及資產以淨額為基礎清償，或同時實現資產及清償負債）有關者，始應將遞延所得稅資產及負債互抵。	一〇一年一月一日 遞延所得稅資產 \$52 仟元 遞延所得稅負債 \$52 仟元 一〇一年十二月三十一日 遞延所得稅資產 \$551 仟元 遞延所得稅負債 \$551 仟元
4	遞延費用之重分類	中華民國一般公認會計原則下，遞延費用帳列其他資產項下。轉換至 IFRSs 後，應將遞延費用依性質重分類至不動產、廠房及設備、預付費用及長期預付費用。	一〇一年一月一日 遞延費用 \$(23,457)仟元 長期預付費用 \$23,457 仟元 一〇一年十二月三十一日 遞延費用 \$(31,459)仟元 長期預付費用 \$31,459 仟元
5	不動產、廠房及設備—預付設備款	依照我國現行一般會計實務，預付設備款於資產負債表係報導於固定資產項下。轉換至 IFRSs 後，預付設備款係轉列非流動資產項下。	一〇一年一月一日 未完工程與預付設備款 \$(24,270)仟元 其他非流動資產 \$24,270 仟元 一〇一年十二月三十一日 未完工程與預付設備款 \$(26,071)仟元 其他非流動資產 \$26,071 仟元
6	累積換算調整數	於轉換 IFRSs 日選擇將國外營運機構財務報表之兌換差額認定為零，並於該日認列於保留盈餘。	一〇一年一月一日及一〇一年十二月三十一日 累積換算調整數 \$(7,778)仟元 未分配盈餘 \$7,778 仟元
7	特別盈餘公積	因選擇適用國際財務報導準則第 1 號豁免項目而轉入保留盈餘部分，提列相同數額之特別盈餘公積；但轉換日因首次採用 IFRSs 產生之保留盈餘增加數不足提列時，得僅就因轉換採用 IFRSs 產生之保留盈餘增加數予以提列。	一〇一年一月一日及一〇一年十二月三十一日 未分配盈餘 \$(7,778)仟元 特別盈餘公積 \$7,778 仟元

(三) 湧德電子及其子公司係以財團法人中華民國會計研究發展基金會已翻譯並經金管會發布之二〇一〇年 IFRSs 版本以及金管會於一〇〇年十二月二十二日修正發布之證券發行人財務報告編製準則作為上開評估之依據。惟查國際會計準則委員會已發布或刻正研修之準則，以及未來主管機關可能發布函令規範我國上市上櫃及興櫃公司配合採用 IFRSs 之相關事項，故湧德電子及其子公司上述之評估結果，可能受前開已發布或研修中 IFRSs 及國內法令規定所影響，而與未來採用 IFR Ss 所產生之會計政策實際差異有所不同。



附表一 資金貸與他人：

單位：新台幣仟元／外幣仟元

編號	貸出資金之公司	貸與對象	往來科目	本期最高餘額	期末餘額 (註三)	利率區間%	資金貸與性質	業務往來金額	有短期融通資金必要之原因	提列備抵呆帳金額	擔保品		對個別對象 資金貸與限額 (註二)	資金貸與 總限額 (註一)
											名稱	價值		
1	SFI	中江湧德	其他應收款 —關係人	\$ 15,629 (USD 511)	\$ -	2.00	短期資金融通	\$ -	營運週轉	\$ -	-	-	\$ 816,546	\$ 816,546
2	OEI	東莞建冠	其他應收款 —關係人	89,426 (USD 3,064)	-	2.20	業務往來需要	進貨 1,255,318 銷貨 555,174	營運週轉	-	-	-	816,546	816,546
3	AFI	中江湧德	其他應收款 —關係人	147,747 (USD 5,088)	147,747 (USD 5,088)	2.20	業務往來需要	進貨 2,396,549 銷貨 696,969	營運週轉	-	-	-	816,546	816,546

註一：(1)若為業務往來需要，資金貸與他人以湧德電子最近一期經會計師查核財務報表淨值 40%為資金貸與總額限額，如與湧德電子直接及間接持有表決權股份百分之百之公司間從事資金貸與，則以最近一期經會計師查核財務報表淨值 40%為資金貸與總額限額。

(2)若為短期融通資金之必要，資金貸與他人以湧德電子最近一期經會計師查核財務報表淨值 20%為資金貸與總額限額，如與湧德電子直接及間接持有表決權股份百分之百之公司間從事資金貸與，則以最近一期經會計師查核財務報表淨值 40%為資金貸與總額限額。

註二：(1)對單一企業貸與，若為業務往來需要，資金貸與他人以湧德電子最近一期經會計師查核財務報表淨值 20%為資金貸與總額限額，如與湧德電子直接及間接持有表決權股份百分之百之公司間從事資金貸與，則以最近一期經會計師查核財務報表淨值 40%為資金貸與總額限額。

(2)對單一企業貸與，若為短期融通資金之必要，資金貸與他人以湧德電子最近一期經會計師查核財務報表淨值 10%為資金貸與總額限額，如與湧德電子直接及間接持有表決權股份百分之百之公司間從事資金貸與，則以最近一期經會計師查核財務報表淨值 40%為資金貸與總額限額。

註三：於編製本合併財務報表時，業已合併沖銷。

附表二 為他人背書保證：

單位：除比率外，以新台幣、外幣仟元為單位

編號	背書保證者公司名稱	被背書保證對象		對單一企業背書保證限額 (註一)	本期最高背書保證餘額	期末背書保證餘額(註三)	以財產擔保之背書保證金額	累計背書保證金額佔最近期財務報表淨值之比率%	背書保證最高限額(註一)
		公司名稱	關係						
0	湧德電子	OEI、AFI及SFI	湧德電子之孫公司	\$ 2,041,366	\$ 200,000	\$ 200,000 (註四)	\$ -	10	\$ 2,041,366
		OEI、AFI	湧德電子之孫公司	2,041,366	200,000及 USD 17,000	200,000及 USD 17,000 (註四)	-	34	2,041,366

註一：(1)被背書保證對象為與湧德電子有業務往來之公司，背書保證之總額不得超過湧德電子最近一期經會計師查核財務報表淨值 40%。對單一企業背書保證額度，以不超過湧德電子淨值 20%。

(2)被背書保證對象為湧德電子直接及間接持有表決權股份百分之百之公司，背書保證總額以不超過湧德電子最近一期經會計師查核財務報表淨值 100%。對單一企業背書保證額度，以不超過湧德電子淨值 100%。

註二：一〇一年十二月三十一日關係人因湧德電子之背書保證而向金融機構融資情形如下：

SFI：融資餘額為 0 仟元；當期利息支出總額 170 仟元。

AFI：融資餘額為 327,050 仟元；當期利息支出總額 4,968 仟元。

OEI：融資餘額為 91,490 仟元；當期利息支出總額 1,458 仟元。

註三：於編製本合併財務報表時，業已合併沖銷。

註四：係共用額度，總背書保證餘額為 893,680 仟元。

附表三 期末持有有價證券情形：

(除股數為仟股外，係以仟元為單位)

持 有 之 公 司	有 價 證 券 種 類 及 名 稱	與 有 價 證 券 發 行 人 之 關 係	帳 列 科 目	期 末				備 註
				股 數	帳 面 金 額	持 股 比 例 %	市 價	
湧德電子	GCH	採權益法評價之被投資公司	採權益法之長期股權投資	22,205	\$ 1,005,542	100	\$ 1,005,542	註 1 及 3
GCH	SDI	湧德電子之孫公司	"	4,628	USD 7,246	100	USD 7,246	註 1 及 3
	SFI	"	"	8,573	USD 17,047	100	USD 17,047	註 1 及 3
	OEI	"	"	4,000	USD 4,921	100	USD 4,921	註 1 及 3
	AFI	"	"	5,000	USD 5,411	100	USD 5,411	註 1 及 3
SDI	東莞建冠	湧德電子之曾孫公司	"	-	USD 7,246	100	USD 7,424	註 1、2 及 3
SFI	中江湧德	"	"	-	USD 17,008	100	USD 17,335	註 1、2 及 3

註 1：係以資產負債表日經會計師查核之帳面價值為公平價值。

註 2：投資帳面金額與市價差異數，係未實現逆流交易調整數所致。

註 3：於編製本合併財務報表時，業已合併沖銷。

註 4：上述有價證券投資均未設質。

附表四 與關係人進、銷貨之金額達新台幣一億元或實收資本額百分之二十以上：

單位：除比率外，以新台幣仟元為單位

進(銷)貨之公司	交易對象	關係	交易情形				交易條件與一般交易不同之情形及原因		應收(付)票據、帳款		備註
			進(銷)貨	金額(註)	佔總進(銷)貨之比率%	授信期間	單價	授信期間	餘額(註)	佔總應收(付)票據、帳款之比率%	
湧德電子	AFI	湧德電子之孫公司	進貨	\$ 2,073,393	62	次月結 45 天	-	-	(\$ 530,253)	( 62 )	
	OEI	湧德電子之孫公司	進貨	1,255,318	38	次月結 45 天	-	-	( 320,075 )	( 38 )	
OEI	湧德電子	最終母公司	銷貨	( 1,255,318 )	( 69 )	次月結 45 天	-	-	320,075	59	
	AFI	聯屬公司	進貨	328,626	18	次月結 90 天	-	-	( 120,222 )	( 33 )	
	東莞建冠	聯屬公司	進貨	1,255,318	69	次月結 90 天	-	-	( 162,085 )	( 44 )	
	東莞建冠	聯屬公司	銷貨	( 555,174 )	( 31 )	次月結 90 天	-	-	225,534	41	
AFI	湧德電子	最終母公司	銷貨	( 2,073,393 )	( 67 )	次月結 45 天	-	-	530,253	55	
	OEI	聯屬公司	銷貨	( 328,626 )	( 11 )	次月結 90 天	-	-	120,222	13	
	中江湧德	聯屬公司	進貨	2,396,549	77	次月結 90 天	-	-	( 402,330 )	( 64 )	
	中江湧德	聯屬公司	銷貨	( 696,969 )	( 23 )	次月結 90 天	-	-	305,666	37	
東莞建冠	OEI	聯屬公司	銷貨	( 1,255,318 )	( 99 )	次月結 90 天	-	-	162,085	98	
	OEI	聯屬公司	進貨	555,174	87	次月結 90 天	-	-	( 225,534 )	( 88 )	
中江湧德	AFI	聯屬公司	銷貨	( 2,396,549 )	( 98 )	次月結 90 天	-	-	402,330	99	
	AFI	聯屬公司	進貨	696,969	68	次月結 90 天	-	-	( 305,666 )	( 77 )	

註：於編製本合併財務報表時，業已合併沖銷。

附表五 應收關係人款項達新台幣一億元或實收資本額百分之二十以上：

單位：新台幣仟元

帳列應收款項之公司	交易對象	關係	應收關係人款項餘額(註1)	週轉率	逾期應收關係人款項		應收關係人款項期後收回金額(註2)	提列備抵呆帳金額
					金額	處理方式		
AFI	中江湧德	聯屬公司	應收帳款 \$ 305,666	2.79 次	\$ -	-	\$ 110,830	\$ -
AFI	OEI	聯屬公司	120,222	5.47 次	-	-	30,770	-
AFI	湧德電子	最終母公司	530,253	4.55 次	-	-	417,391	-
OEI	湧德電子	最終母公司	320,075	4.92 次	-	-	205,971	-
OEI	東莞建冠	聯屬公司	225,534	4.92 次	-	-	85,062	-
東莞建冠	OEI	聯屬公司	162,085	15.49 次	-	-	159,605	-
中江湧德	AFI	聯屬公司	402,330	11.91 次	-	-	312,879	-
AFI	中江湧德	聯屬公司	其他應收款 \$ 147,747	-	-	-	-	-

註 1：於編製本合併財務報表時，業已合併沖銷。

註 2：係一〇二年一月一日至二月二十八日收回金額。

附表六 被投資公司名稱、所在地區.....等相關資訊：

(除股數為仟股外，以仟元為單位)

投資公司名稱	被投資公司名稱	所在地區	主要營業項目	原始投資金額		期末持		有		被投資公司 本期損益	本期認列之 投資損益	備註
				本期	期末	上期	期末	股	比率 %			
湧德電子	GCH	薩摩亞	控股	USD 22,205	USD 21,712	22,205	100	\$ 1,005,542	\$ 222,506	\$ 222,506	註1及3	
GCH	SDI	模里西斯	控股	USD 4,628	USD 4,628	4,628	100	USD 7,246	USD 809	USD 809	註1及3	
	SFI	模里西斯	控股	USD 8,573	USD 8,080	8,573	100	USD 17,047	USD 7,055	USD 7,055	註1及3	
	OEI	薩摩亞	貿易/接單公司	USD 4,000	USD 4,000	4,000	100	USD 4,921	(USD 205)	(USD 205)	註1及3	
	AFI	薩摩亞	貿易/接單公司	USD 5,000	USD 5,000	5,000	100	USD 5,411	(USD 135)	(USD 135)	註1及3	
SDI	東莞建冠	大陸東莞	電子零件製造	HKD 36,038	HKD 36,038	-	100	USD 7,246	USD 962	USD 809	註1、2及3	
SFI	中江湧德	大陸四川	電子零件製造	USD 8,603	USD 8,533	-	100	USD 17,008	USD 7,209	USD 7,057	註1、2及3	

註1：相關投資損益認列係以被投資公司同期間經會計師查核之財務報表為依據。

註2：相關投資損益認列係依被投資公司稅後損益減除逆流交易未實現利益後認列之。

註3：於編製本合併財務報表時，業已合併沖銷。

註4：上表湧德電子及其子公司之轉投資最高持股比例均與期末持股比例相等。

附表七 大陸投資資訊：

單位：新台幣仟元／外幣仟元

1. 大陸被投資公司名稱、主要營業項目、實收資本額、投資方式、資金匯出入、持股比例、投資損益、投資帳面價值及匯回投資損益情形：

大陸被投資公司名稱	主要營業項目	實收資本額 (註1)	投資方式	本期期初自 台灣匯出累積 投資金額(註4)	本期匯出或收回投資金額		本期期末自 台灣匯出累積 投資金額(註4)	本公司直接或 間接投資之 持股比例%	本期認列 投資損益 (註2(二)(2))	期末投資 帳面價值	截至本期止已 匯回投資收益
					匯出	收回					
東莞建冠	電子零件製造	\$ 117,562 (HKD 31,375)	透過第三地區投 資設立公司再 投資大陸公司	\$ 135,034 (HKD 36,038)	\$ -	\$ -	\$ 135,034 (HKD 36,038)	100	\$ 23,925 (USD 809)	\$ 210,424 (USD 7,246)	\$ -
中江湧德	電子零件製造	290,400 (USD 10,000) (註3)	"	247,798 (USD 8,533)	2,033 (USD 70) (註4)	-	249,831 (USD 8,603)	100	208,699 (USD 7,057)	493,912 (USD 17,008)	-

註1：係指驗資完成之金額，並按資產負債表日之匯率換算新台幣金額。

註2：本期認列投資損益欄中

(一)若屬籌備中，尚無投資損益者，應予註明。

(二)投資損益認列基礎分為下列三種，應予註明。

(1)經與中華民國會計師事務所所有合作關係之國際性會計師事務所查核簽證之財務報表。

(2)經台灣母公司簽證會計師事務所查核簽證之財務報表。

(3)以被投資公司同期間未經會計師查核之財務報表為依據。

註3：本期實收資本增加 USD1,213 仟元，係包括一〇〇年度預收資本 1,143 仟元及本期匯出資本 USD70 仟元。

註4：係以資產負債表日之匯率換算新台幣金額。

註5：於編製本合併財務報表時，業已合併沖銷。

2. 赴大陸地區投資限額：

單位：新台幣仟元

本期期末 赴大陸地區 累計投資 金額	自台灣匯出 投資金額	經濟部投審會核准 投資金額	依經濟部投審會規定 赴大陸地區投資限額
\$384,865		\$518,136	\$1,224,820

3. 與大陸投資公司直接或間接經由第三地區事業所發生之重大交易事項：

單位：新台幣仟元

關係人名稱	本公司與關係人 之關係	交易類型	金額 (註 1)	交易條件			應收(付)票據、帳款		未實現利益
				價格	付款條件(註 2)	與一般交易之比較	餘額(註 1)	百分比 (%)	
東莞建冠	湧德電子之曾孫公司	進貨	(\$ 1,255,318)	逐筆議價	次月結 90 天	-	(\$ 320,075)	( 38 )	\$ 5,257
中江湧德	湧德電子之曾孫公司	進貨	( 2,073,393 )	逐筆議價	次月結 90 天	-	( 530,253 )	( 62 )	9,670

註 1：於編製本合併財務報表時，業已合併沖銷。

註 2：係為中江湧德及東莞建冠對 AFI 及 OEI 之付款條件，然湧德電子對 AFI 及 OEI 之付款條件為次月結 45 天。

4. 與大陸被投資公司直接與間接經由第三地區事業提供票據背書保證或提擔保品情形：附註無。
5. 與大陸被投資公司直接與間接經由第三地區提供資金融通情形：附註二七之附表一。
6. 其他對當期損益或財務狀況有重大影響之交易事項：無。



附表八 母子公司間業務關係及重要交易往來情形：

單位：新台幣及外幣仟元

編號	交易人名稱	交易往來對象	與交易人之關係	交易往來情形			
				科目	金額 (註一)	交易條件	佔合併總營收或 總資產之比率% (註二)
0	一〇一年度 湧德電子	OEI、AFI 及 SFI OEI 及 AFI	母公司對孫公司 "	背書保證 背書保證	\$ 200,000 200,000 及 USD 17,000		25
1	AFI	湧德電子	孫公司對母公司	銷貨收入 應收帳款	2,073,393 530,253	係以逐筆議價決定，銷貨 後次月結 45 天內收款	53 15
1	AFI	中江湧德	聯屬公司	銷貨收入 應收帳款 其他應收款	696,969 305,666 147,747	係以逐筆議價決定，銷貨 後次月結 90 天內收款 資金融通	18 9 4
1	AFI	OEI	聯屬公司	銷貨收入	328,626	係以逐筆議價決定，銷貨 後次月結 90 天內收款	8
2	OEI	湧德電子	孫公司對母公司	應收帳款 銷貨收入	120,222 1,255,318	係以逐筆議價決定，銷貨 後次月結 45 天內收款	3 32
2	OEI	東莞建冠	聯屬公司	應收帳款 銷貨收入	320,075 555,174	係以逐筆議價決定，銷貨 後次月結 90 天內收款	9 14
3	東莞建冠	OEI	聯屬公司	應收帳款 銷貨收入	225,534 1,255,318	係以逐筆議價決定，銷貨 後次月結 90 天內收款	6 32
4	中江湧德	AFI	聯屬公司	應收帳款 銷貨收入 應收帳款	162,085 2,396,549 402,330	係以逐筆議價決定，銷貨 後次月結 90 天內收款	5 61 11

(接次頁)

(承前頁)

編號	交易人名稱	交易往來對象	與交易人之關係	交易往來情形			
				科目	金額 (註一)	交易條件	佔合併總營收或 總資產之比率% (註二)
0	一〇〇年度 湧德電子	OEI、AFI及SFI OEI及AFI	母公司對孫公司 "	背書保證 背書保證	\$ 100,000 200,000 及 USD 13,000		29
1	AFI	湧德電子	孫公司對母公司	背書保證 背書保證	USD 2,000 USD 2,000		
1	AFI	湧德電子	孫公司對母公司	銷貨收入 應收帳款	1,603,274 381,105	係以逐筆議價決定，銷貨 後次月結 30 天內收款	46 14
1	AFI	東莞建冠	聯屬公司	銷貨收入	51,555	係以逐筆議價決定，銷貨 後次月結 90 天內收款	1
1	AFI	中江湧德	聯屬公司	銷貨收入 應收帳款	471,797 193,260	係以逐筆議價決定，銷貨 後次月結 90 天內收款	14 7
1	AFI	OEI	聯屬公司	銷貨收入	232,079	係以逐筆議價決定，銷貨 後次月結 90 天內收款	7
2	OEI	湧德電子	孫公司對母公司	其他應收款 銷貨收入	48,325 1,309,231	代收代付等 係以逐筆議價決定，銷貨	2 38
2	OEI	AFI	聯屬公司	應收帳款 銷貨收入	177,982 20,314	後次月結 30 天內收款 係以逐筆議價決定，銷貨	6 1
2	OEI	東莞建冠	聯屬公司	銷貨收入	416,826	後次月結 90 天內收款 係以逐筆議價決定，銷貨	12
2	OEI	中江湧德	聯屬公司	應收帳款 其他應收款 其他應收款 銷貨收入 應收帳款 其他應收款	26,541 78,508 90,897 161,499 13,247 19,722	代收代付等 資金融通 係以逐筆議價決定，銷貨 後次月結 90 天內收款 代收代付等	1 3 3 5 - 1

(接次頁)

(承前頁)

編號	交易人名稱	交易往來對象	與交易人之關係	交易往來情形			
				科目	金額 (註一)	交易條件	佔合併總營收或 總資產之比率% (註二)
3	東莞建冠	OEI	聯屬公司	銷貨收入	\$ 1,309,231	係以逐筆議價決定，銷貨	38
				應收帳款	53,074	後次月結 90 天內收款	2
3	東莞建冠	中江湧德	聯屬公司	銷貨收入	6,468	係以逐筆議價決定，銷貨	-
						後次月結 90 天內收款	
4	中江湧德	AFI	聯屬公司	銷貨收入	1,603,274	係以逐筆議價決定，銷貨	46
						後次月結 90 天內收款	
4	中江湧德	東莞建冠	聯屬公司	銷貨收入	10,441	係以逐筆議價決定，銷貨	-
						後次月結 90 天內收款	
5	SFI	中江湧德	聯屬公司	其他應收款	15,340	資金融通等	1

母子公司間業務關係：

湧德電子主要係從事電子材料買賣及國際貿易等；東莞建冠及中江湧德主係從事電子零件製造，另 GCH、SDI 及 SFI 係從事轉投資控股公司；AFI 及 OEI 係貿易及接單公司。

註一：此附表僅揭露單向交易資訊，於編製本合併財務報表時，業已合併沖銷。

註二：交易往來金額佔合併總營收或總資產比率之計算，若屬資產負債科目者，以期末餘額佔合併總資產之方式計算；若屬損益科目者，以期末累積金額佔合併總營收之方式計算。

# 湧德電子股份有限公司

董事長 陳伯榕